朝鮮日報

發行所 京城府三角町七一番地 朝鮮日報社 電話二三六四番 振替口座京城四〇九番
編輯兼發行人 權丙惠 印刷人 徐晩淳

活動과沈靜 (一)

天이陰과陽의二氣로써萬物을化生ᄒᆞ나陰은靜이오陽은動이며動케ᄒᆞ고靜케ᄒᆞᆷ은神이니即換言ᄒᆞ면原理라當然히動ᄒᆞᆯ時에動ᄒᆞ고靜ᄒᆞᆯ時에靜ᄒᆞ여야陰陽이度를不失ᄒᆞ야天地가位ᄒᆞ고萬物이育ᄒᆞ려니와當然히動ᄒᆞᆯ時에靜ᄒᆞ고靜ᄒᆞᆯ時에動ᄒᆞ야陰陽이其度에不適ᄒᆞ면霄壤이易處ᄒᆞ고萬物이失所ᄒᆞ야宇宙를形成키不得ᄒᆞᆯ지라故로天道ᄂᆞᆫ健順ᄒᆞᆫ德으로循環不息ᄒᆞ야竆ᄒᆞᆷ도無ᄒᆞ고盡ᄒᆞᆷ도無ᄒᆞ며萬古를亘ᄒᆞ야易지아니ᄒᆞᄂᆞ니但人物, 風土, 氣候ᄂᆞᆫ東西南北이各殊ᄒᆞᆫ지라그러나某地面을勿問ᄒᆞ고太初부터至今ᄭᆞ지天道ᄂᆞᆫ其度를不息ᄒᆞ며不變不還ᄒᆞ야熱帶가溫帶되고寒帶가溫帶되ᄂᆞᆫ事ᄂᆞᆫ不見ᄒᆞ니陰陽動靜의功化ᄂᆞᆫ神의主宰ᄒᆞᆫ原理로舛錯乖離ᄒᆞᆷ이無ᄒᆞᆫ것이다萬物의中에人이一氣의賦與ᄒᆞᆷ을全受以生ᄒᆞ고動靜不息ᄒᆞᆷ은主宰ᄒᆞᄂᆞᆫ自體의神도即天道陰陽功化를發揮ᄒᆞᄂᆞᆫ大靈力을有ᄒᆞ얏슴으로人道가極致에盡善ᄒᆞ면天道와部合ᄒᆞᄂᆞ니라이體를形成ᄒᆞᆷ으로感覺과善惡이隨異ᄒᆞ야無聲臭ᄒᆞᆫ上天과差別이逈絶ᄒᆞ나稟賦ᄒᆞᆫ바와ᄂᆞᆫ天人이一體임은確實히證明ᄒᆞᆯ것이다

그럼으로人이人의道를盡ᄒᆞ야動ᄒᆞ며活潑ᄒᆞ고靜ᄒᆞ며恬淡ᄒᆞ야乾々ᄒᆞ며惕々ᄒᆞ야晝夜로自强不息ᄒᆞ면理와氣를稟賦ᄒᆞᆫ責任을辜負치아니ᄒᆞᆷ이어니와만일此에反ᄒᆞ야肉體의構成된感觸으로動이過ᄒᆞ야暴ᄒᆞ고靜이甚ᄒᆞ야惰怠ᄒᆞ면人道를違背ᄒᆞᆯ뿐아니라天道를逆ᄒᆞ야禽獸나鬼畜으로化ᄒᆞᆯ이라ᄒᆞ여도過言이아니로다

肉體가構成된以上에ᄂᆞᆫ外物의感觸으로內心의覺悟가血氣의剛柔를隨ᄒᆞ야過不及의差異가生ᄒᆞᆷ은可避키難ᄒᆞ니動ᄒᆞ고靜ᄒᆞᆷ에過ᄒᆞᆫ者ᄂᆞᆫ抑ᄒᆞ고不及은推ᄒᆞ야主宰ᄒᆞᄂᆞᆫ神의操縱을不煩不撓ᄒᆞ게手段方法을善用ᄒᆞ여야ᄒᆞᆯ것이다

動과靜을屬分ᄒᆞ야先後와輕重을論ᄒᆞ면動中에도靜이有ᄒᆞ고靜中에도動이有ᄒᆞ야互相表裏ᄒᆞᄂᆞ니常時動이先ᄒᆞ고靜이後ᄒᆞ며動은靜을包ᄒᆞ고靜은動을隨ᄒᆞ야動은差重ᄒᆞ고靜은差輕ᄒᆞ게反復循環ᄒᆞ면大小事功이隨時變化ᄒᆞ야開物成務ᄒᆞᆷ이難事가안이니라

動만有ᄒᆞ고靜이無ᄒᆞ면亢陽이니萬物이焦枯ᄒᆞ야餘燼도無ᄒᆞᆯ것이오靜만有ᄒᆞ고動이無ᄒᆞ면無光黑窟에萬物이埋葬되야宇宙가一團의死塊로化ᄒᆞᆯ뿐이니天理와天道만然ᄒᆞᆯ것이아니라人道도此와如ᄒᆞ야動만有ᄒᆞ고靜이無ᄒᆞ면燥暴ᄒᆞᆫ熱火에心神이俱焚ᄒᆞᆯ것이오靜만有ᄒᆞ고動이無ᄒᆞ면枯木死灰와同ᄒᆞ야肉體ᄭᆞ지偶像으로化ᄒᆞᆯ지라天下人을勿論ᄒᆞ고動靜相須ᄒᆞ야須臾도可離치못ᄒᆞᆯ것이다

그럼으로活動이라ᄒᆞ지만은沈靜으로默運ᄒᆞᆷ이無ᄒᆞ면活動이成功키難ᄒᆞ고沈靜만守ᄒᆞ면何를使用ᄒᆞ야萬事를營爲ᄒᆞ리오龍肉을坐談ᄒᆞᆷ만도不若ᄒᆞ야胸中에ᄂᆞᆫ萬甲을藏置ᄒᆞ얏드라도外觀에ᄂᆞᆫ白痴나風癲과一般일것시로다

歷史로見ᄒᆞᆯ지라도諸葛孔明의西城彈琴은司馬懿의大兵을不動聲色ᄒᆞ고退却走遠케ᄒᆞ얏스니其沈靜의狀態가優히孤弱ᄒᆞᆫ敗卒을率ᄒᆞ고活動ᄒᆞ다가自然殘滅ᄒᆞᆷ보다勝利가아닌가韓信의權歡과軍과相對ᄒᆞ에趙軍이盡墜川戰ᄒᆞ도록計致ᄒᆞ고卒然히奇兵을出ᄒᆞ야其不意에襲入ᄒᆞ야趙壁을拔ᄒᆞ고漢幟를立ᄒᆞ야全勝을取ᄒᆞ얏스니奇兵으로活動ᄒᆞ야其無備ᄒᆞᆷ을攻ᄒᆞᆫ所以인지라만일沈靜ᄒᆞᆫ度로對陣相持만ᄒᆞ얏스면엇지最後의勝利를得ᄒᆞᆷ것인가

天道에對ᄒᆞ야動靜의原理를更히反復研究ᄒᆞ야보라無聲無臭가靜일듯ᄒᆞ나循環不息ᄒᆞᆫ動이안인가舊約聖書의創世紀를見ᄒᆞ라無聲無臭라ᄒᆞ지만은萬物을創造ᄒᆞ시노라六日間을爲ᄒᆞ야活動ᄒᆞ셧도다循環不息이라ᄒᆞ지만은第七日에沈靜ᄒᆞ게安息지아니ᄒᆞ얏ᄂᆞᆫ가萬古를通ᄒᆞ야動靜의循環ᄒᆞᆷ이不易不變ᄒᆞ야今日에至ᄒᆞ도록六日을活動ᄒᆞ고一日을安息ᄒᆞᄂᆞᆫ世界共通的人業務上規例를見ᄒᆞ야도人道가天道를儀則ᄒᆞᆷ이라ᄒᆞ겟도다

米紙의日本軍閥論

『하ー스도』系統의桑港『에기사미나』新聞에ᄂᆞᆫ最近에『日本의平和ᄂᆞᆫ軍備에依ᄒᆞ야確實히保障코자ᄒᆞᄂᆞ라』題ᄒᆞᆫ論說을揭ᄒᆞ얏ᄂᆞᆫ데全體論調를察ᄒᆞ면該論文은紐育의『하ー스도』系의本部된ᄂᆞᆫ紐育아메리칸紙에脫稿되야電로全國하ー스도系統의朝刊에同時에揭ᄒᆞᆫ者인데其論說의內容은左와如ᄒᆞ더라

目下米國에滯在中인日本名士某氏ᄂᆞᆫ最近『포스돈』에서講演을ᄒᆞ얏ᄂᆞᆫ되熱心과眞摯한態度로써日米兩國間에戰爭勃發ᄒᆞᆯ事ᄂᆞᆫ斷然코無ᄒᆞ다聲明ᄒᆞ얏도다若右의日本名士가右의聲明에依ᄒᆞ야日米戰爭의起치안이ᄒᆞᆷ을希望ᄒᆞ고且日米戰爭이起ᄒᆞ기可得ᄒᆞᆫ者인이라ᄒᆞᆷ을信ᄒᆞ고볼表明코자ᄒᆞ면吾人은彼에同意ᄒᆞ고思據가有ᄒᆞᆫ人이日米戰爭을望치안이ᄒᆞᆯ지라萬一戰爭이起ᄒᆞ다ᄒᆞ면此ᄂᆞᆫ日米兩國의何者던지私利私慾에서由來ᄒᆞᄂᆞᆫ醜惡한戰爭이라然이나若日本名士의聲明이日米戰爭의實現은不可能ᄒᆞᆫ事요又ᄂᆞᆫ願ᄒᆞᆷ에止치못ᄒᆞᆫ만ᄒᆞᆫ事로勃發의恐이無ᄒᆞᆷ을意味ᄒᆞᆷ이라ᄒᆞ면吾人은彼에同意치안이ᄒᆞᆯ지니現在日米間에ᄂᆞᆫ世界歷史를通ᄒᆞ야戰爭을誘致ᄒᆞ기可ᄒᆞᆫ證明的의商業上의利害衝突과及意見相違가存在ᄒᆞᆫ즉如斯ᄒᆞᆫ間은日米戰爭이斷然코勃發안ᄒᆞᆫ다言키不能ᄒᆞ도다

該日本名士ᄂᆞᆫ更히爭鬪ᄂᆞᆫ敵手를必要ᄒᆞ고나日本民은米國과爭鬪를안이ᄒᆞ기로決心ᄒᆞᆫ故로日米戰爭이起치안이ᄒᆞ리라고論斷ᄒᆞ얏스니此가今日日本一般國民의態度라信ᄒᆞ기可ᄒᆞ나其態度ᄂᆞᆫ永久히維持ᄒᆞᆯ者라斷定치못ᄒᆞᆯ지니日本國民은오즉戰備가充實치못ᄒᆞᆷ으로戰爭을欲치안이ᄒᆞᄂᆞᆫ지도不知ᄒᆞᆯ지오或은戰爭을日本에實로適當ᄒᆞᆫ口實이無ᄒᆞ야戰爭을欲치안ᄂᆞᆫ지不知ᄒᆞᆯ지나何如間日本國民은風說보다更히平和를愛好ᄒᆞ고何國과도戰爭코자안이ᄒᆞ야米國을友邦으로思維ᄒᆞᆷ으로眞實ᄒᆞᆫ對米戰爭을欲치안이ᄒᆞᆷ지不知ᄒᆞᆯ지라然이나日本에셔ᄂᆞᆫ一般國民이國政을左右치못ᄒᆞ고且民主主義가안이요專制的因故로政治에對ᄒᆞ야權者가少數이라日本은最熱ᄒᆞᆫ國家主義的理想과獨逸式의軍事思想을有ᄒᆞᆫ其能가鞏固ᄒᆞ야機能이有ᄒᆞᆫ少數軍閥의力에依ᄒᆞ야支配되ᄂᆞᆫ지라日本과戰前의獨逸과ᄂᆞᆫ人種의歷史와宗教、文化及地理上、情이相異ᄒᆞ야政治上組織도全然同一ᄒᆞᆫ지라故로日本은戰前의獨逸과如히世界를威嚇ᄒᆞ도다日本은國民中男子가總히軍事教練을有ᄒᆞᆫ人口가多ᄒᆞᆫ最後의强國이라米國은日米間에戰爭을誘致ᄒᆞ기可ᄒᆞᆫ原因이存在ᄒᆞ니日本이巧妙大膽ᄒᆞᆫ軍國이存續ᄒᆞᆫ間은『平和를維持ᄒᆞ라면戰爭의準備를ᄒᆞ지안이ᄒᆞ면不可ᄒᆞ다』ᄂᆞᆫ國祖『와싱돈』의告別演說이實明ᄒᆞ고緊要ᄒᆞᆫ忠言을忘却ᄒᆞ면안이되리라ᄒᆞ얏더라

獨逸의新文學

一、表現主義의藝術

『괴테』의世界로부터『비스마』의世界에向ᄒᆞ야今에ᄂᆞᆫ再次『비스마』으로부터『괴테』에復歸ᄒᆞᆷ을示ᄒᆞ다理想主義의流波ᄂᆞᆫ軍國主義』裏面을貫ᄒᆞ야流ᄒᆞ나戰前에던지戰爭中에던지流ᄒᆞ얏다그것은獨逸人의情意에深ᄒᆞᆫ浪漫的의泉에셔湧出ᄒᆞᆫ永遠의波이다그것은不絕의河底를變ᄒᆞ야或은滔々ᄒᆞ고或은澎湃ᄒᆞ야流ᄒᆞᆫ다『시유뮤룸、운도、또란크』派로부터浪漫派、晩近派를經ᄒᆞ야今에ᄂᆞᆫ第四醱五期가始ᄒᆞ얏다世界의大戰은歐洲文化에對ᄒᆞᆫ血과火의洗禮이다猛烈ᄒᆞᆫ淨罪火의洗禮이다今에其瘡痍에呻吟ᄒᆞᆫ다그리셔初에ᄂᆞᆫ憧憬ᄒᆞ다古의神은死ᄒᆞ얏다新의神은何時에現ᄒᆞᆯ가

目下新獨逸 文壇의中心

이된것은所謂表現主義다一言으로云ᄒᆞ면印象主義의反對로外界의勢力에驅使되야던自我를解放코자主張ᄒᆞᄂᆞᆫ運動이다此에關ᄒᆞᆫ著書도多ᄒᆞ야如斯ᄒᆞᆫ新運動에紹介코자ᄒᆞ다彼ᄂᆞᆫ如何ᄒᆞᆫ지表現派와如ᄒᆞᆫ簡勁ᄒᆞᆫ文章으로其主義와綱要를說ᄒᆞ얏다此를從ᄒᆞ면現代人은外界의壓迫을因ᄒᆞ야自我를失ᄒᆞ얏다表現派의運動은人生의自我를『還元』ᄒᆞᆷ이다人類ᄂᆞᆫ自己奴隸를作ᄒᆞ다靈魂과機械의爭鬪가行ᄒᆞ치안이ᄒᆞ면안이된다그自然을征服코자ᄒᆞᄂᆞᆫ人은自然의復讐로因ᄒᆞ야死ᄒᆞ다人生은自由와歡喜를失ᄒᆞ얏다魂을與ᄒᆞ라고人은叫ᄒᆞ다時代ᄂᆞᆫ한編時ᄒᆞᆫ다藝術도또此에和ᄒᆞ야魂을求ᄒᆞᆷ에出치안이ᄒᆞ면안이되다表現主義의起ᄒᆞᆫ所以ᄂᆞᆫ此處에在ᄒᆞ다印象主義의世界에셔ᄂᆞᆫ人類ᄂᆞᆫ오작耳만有ᄒᆞᆫ生物이다

表現主義ᄂᆞᆫ人類의口를開

ᄒᆞ고靈性의答을與ᄒᆞ라ᄒᆞᄂᆞᆫ것이다如斯ᄒᆞᆫ主張下에셔生한表現派의運動은其性質上먼저造形美術의方面으로現ᄒᆞ얏다『막구스오스셀』의說ᄒᆞᆫ바에依ᄒᆞ면獨逸에ᄂᆞᆫ먼저『또에스러ᄂᆞᆫ』에橋會라ᄒᆞᄂᆞᆫ一派가起ᄒᆞ얏드이것은新興의精神과ᄂᆞᆫ意味이다『막구스페스허시인』과如ᄒᆞᆫ人은其代表者이다이畫家ᄂᆞᆫ彼를『셀고츤』을效빈ᄒᆞ야南洋孤島에移ᄒᆞ야强烈ᄒᆞᆫ日光을浴ᄒᆞ고熾盛ᄒᆞᆫ色의世界에住ᄒᆞ야自由와素ᄒᆞᆫ土人의原始的生活을研究ᄒᆞ야다現代文明에背反ᄒᆞ야生活을還元코자ᄒᆞ얏다『라인』地方에도『萊茵獨立結社』라ᄒᆞᄂᆞᆫ것이生ᄒᆞ얏다『세사ㅣ뷔안』『고조ᄒᆞ』等을宗으로ᄒᆞᄂᆞᆫ新旗幟를建ᄒᆞ얏다藝術의都『미윤헨』에셔ᄂᆞᆫ動物畵家『말구』等이出ᄒᆞ야立體派未來派를效ᄒᆞ야다彫刻의方面으로ᄂᆞᆫ『로단』을學ᄒᆞ야『로단』以上에出코자努力ᄒᆞ얏다要컨ᄃᆡ旣히

戰爭以前

에佛蘭西와伊太利에셔起ᄒᆞᆫ新藝術運動에共鳴ᄒᆞᆫ藝術家가大戰刺戟에依ᄒᆞ야積極的으로運動을起ᄒᆞ야다一般藝術의活動과文化運動을理論으로實傳을試ᄒᆞ얏다其點은對象의克服과形式의單純化에在ᄒᆞ야다印象派ᄂᆞᆫ對象을過信ᄒᆞ야其奴隸가되고自我를失ᄒᆞ얏다表現派ᄂᆞᆫ自我를外界에投사ᄒᆞ야對象을假ᄒᆞ야自我를表現코자ᄒᆞ얏다對象의中에ᄂᆞᆫ魂을求ᄒᆞ노것이안이고自己의魂으로써對象을生케ᄒᆞᄂᆞᆫ것이니從ᄒᆞ야寫實的印象主義者ᄂᆞᆫ忠實ᄒᆞ게自然을模寫ᄒᆞ다表現派ᄂᆞᆫ不要ᄒᆞᆫ細部의描寫를棄ᄒᆞ고直히其核心을表現코자ᄒᆞ다말ᄒᆞ자면顏과色의還元이다萬象發作의超源에溯ᄒᆞ야其創造의神秘를觀코자ᄒᆞᆫ다自己中으로新히自然을生出코자ᄒᆞᄂᆞᆫ것이다表現派의畵家ᄂᆞᆫ例ᄒᆞ면牛를描ᄒᆞᄂᆞᆫ境遇에『原牛』라可謂ᄒᆞᆯ不變의物을描ᄒᆞ다그것은彼가深ᄒᆞᆫ牛의心象에不外ᄒᆞᆫ것이다人像을描ᄒᆞ야도其人을描出코자ᄒᆞᄂᆞᆫ點으로見ᄒᆞᆯ지다又表現主義ᄂᆞᆫ藝術의

還元主義

다그러ᄒᆞ야官能的色의世界로부터一層精神的個性的線의世界에移立코자ᄒᆞᆫ다表現派ᄂᆞᆫ彫刻又ᄂᆞᆫ建築에接近ᄒᆞ야다多數의畵家ᄂᆞᆫ各々自己의空間的世界를形成코자努力ᄒᆞᆫ다色은對象에印ᄒᆞ기易ᄒᆞᆫ것이나線은一層自我的이다色과線의對立은『오스셀』의說에依ᄒᆞ면拉丁民族과日耳曼民族의對立이다그리ᄒᆞ야『어싼』과『쇼호』에依ᄒᆞ야代表되야다彼의線은繪畫의力으로外自己의空間像을築上ᄒᆞ야一種獨特의象徵的言語를用ᄒᆞ얏다佛蘭人되ᄂᆞᆫ『어싼』은彼의表象을官能的要素되ᄂᆞᆫ色中에浸入ᄒᆞ야다此와反ᄒᆞ야日耳曼人되ᄂᆞᆫ『고쇼호』ᄂᆞᆫ色보다도精神的되ᄂᆞᆫ『線』을依據ᄒᆞ야다此點으로見ᄒᆞ면表現派의繪畫ᄂᆞᆫ東洋畫의精神에近ᄒᆞ고또印象主義가漸次表現主義로變ᄒᆞ야來ᄒᆞᆫ經路라思ᄒᆞ겟다要컨ᄃᆡ兩主義ᄂᆞᆫ其出發點을異케ᄒᆞ얏슬지라도其歸決은一致ᄒᆞ다言ᄒᆞ겟다黃銅時代의『로단』과『바르삭크』時代의『로단』을取ᄒᆞ야思ᄒᆞᆯ지라此를解ᄒᆞ기易ᄒᆞ다

表現派의詩人

『또이셔렌트』의說에依ᄒᆞ면迅速과自發性과對象의內的構成의周圍에最高緊張ᄒᆞᆫ文體의條件이表現되야다一個의幻影이最後簡潔로外에度의單純으로化ᄒᆞᆫ範圍內에셔自己를啓示ᄒᆞᄂᆞᆫ者가文章上表現主義이다俗說에絞首臺上의人은最後一瞬間에彼의全生涯를再次體驗ᄒᆞᆫ다云ᄒᆞ나此ᄂᆞᆫ表現主義로始ᄒᆞ야可能될것이다名稱이無ᄒᆞᆫ色說明이無ᄒᆞᆫ線部加語가無ᄒᆞ고一定의旋律에置ᄒᆞᆫ名詞그것이表現主義의文體이다總體驗의絕頂은精神的으로成ᄒᆞᆫ다總現象은同時에其定型이된다吾人의創作은自我性을帶치안이ᄒᆞ면안이된다遠近法에展用되지안이ᄒᆞ고自

我의內部로

結晶되야出치안ᄒᆞ면안이된다世界의中心點은各自我』의中에在ᄒᆞ다自我에合ᄒᆞᆫ作物中에其者가有ᄒᆞ다即『시유돌구』의云ᄒᆞᆷ과如히『總現象』ᄂᆞᆫ其自身藝術에在ᄒᆞ야ᄂᆞᆫ無價値ᄒᆞᆫ것이다藝術家ᄂᆞᆫ自己의感情을表現ᄒᆞ기爲ᄒᆞ야此를用ᄒᆞᆷ에不過ᄒᆞ다ᄒᆞᆷ이表現主義의綱要이다그리ᄒᆞ야其自我의世界를表現

도可謂ᄒᆞ겟다成은노神語나謎語와도如ᄒᆞ야不可解ᄒᆞᆯ者ㅣ多ᄒᆞ다立體派未來派의詩篇에對ᄒᆞᆫ者와同樣의感을與한다『獨逸로만스』리題ᄒᆞᆫ『오맛더아스』의文章을拔萃ᄒᆞ야見ᄒᆞ면

『싸아나로、쇼ー』의『비구마리온』最後의場面ㅣ彼가彼女에게手袋를擲ᄒᆞ얏다彼女ᄂᆞᆫ從의凝視으론扉를閉ᄒᆞ얏다舞臺空虛 突然히扉가開ᄒᆞ고彼女가手袋ᄂᆞᆫ何號ㅣ가問ᄒᆞᆫ즉笑ᄒᆞ면서八號ㅣ称此場面이잇치지안이ᄒᆞᆫ다何故인가ㅣ不眠

『하인리히、만』의小市最後場面人氣의無ᄒᆞᆫ市場死ᄒᆞᆫ男女 老人이來ᄒᆞ도二人을見ᄒᆞ고脫帽ᄒᆞ야人의惡ᄒᆞᆫ微笑를淺ᄒᆞ야指를脣에付ᄒᆞ고ㅣ잇다此場面이잇치지안는다』

此等은勿論誰解ᄂᆞᆫ안니나手帖의端에附書ᄒᆞᆷ과如ᄒᆞᆫ表題를附ᄒᆞᆫ이着味ᄒᆞᆫ處이다要컨ᄃᆡ詩던지評論이던지『思想의壓縮』이라云ᄒᆞᆷ事가多ᄒᆞ다特히『爭鬪』를中心으로ᄒᆞᆷ과如ᄒᆞᆫ觀이有ᄒᆞ다

桂屋漫筆

俳語雜選 (三)

桂下散人

林白湖의字ᄂᆞᆫ子順이니羅州人이라少時에親友로더부러行ᄒᆞᆯ식一洞巷을過ᄒᆞ니洞巷內에一宰相家가有ᄒᆞ야大宴을設ᄒᆞ고바야흐로賓客을饗ᄒᆞᄂᆞᆫ지라其主人을素昧平生인되其友人에게紿言ᄒᆞ되我가此家主人과舊契가有ᄒᆞ니我ㅣ先入ᄒᆞ거든君도또ᄒᆞᆫ我를從ᄒᆞ야此宴에參席ᄒᆞ라ᄒᆞᆫ가友人이曰諾다ᄒᆞ데ㅣ曰君은門外에立ᄒᆞ야少待ᄒᆞ라我ㅣ장차君을邀ᄒᆞ리라ᄒᆞ니友人은其言을依ᄒᆞ야門外에佇立ᄒᆞ고데ㅣ然히入ᄒᆞ야一揖ᄒᆞ고席末에坐ᄒᆞ며默無一言ᄒᆞ니客이咸主人에게附耳問曰彼가主人의素親ᄒᆞᆫ友人인가主人이曰否라主人이또他客에게附耳ᄒᆞ고問曰彼가客의友ㅣ인가客이皆曰否라ᄒᆞ고相顧ᄒᆞ며冷笑ᄂᆞᆫ사라데ㅣ비로소開口ᄒᆞ야言ᄒᆞ되食位가我ᄂᆞᆫ笑ᄒᆞᄂᆞ냐我ᄂᆞᆫ不足笑다ᄯᅩ我보다더욱可笑ᄒᆞᆫ者ㅣ有ᄒᆞ야門外에久立ᄒᆞ야我口를望ᄒᆞ고食을待ᄒᆞᄂᆞᆫ數人이有ᄒᆞ니라ᄒᆞ니主人이大笑ᄒᆞ고데로더부러歡語ᄒᆞᆷ이豪邁ᄒᆞ며人格임을知ᄒᆞ고歡洽히待遇ᄒᆞ며即地에門外에셔佇ᄒᆞᄂᆞᆫ客ᄭᆞ지招入ᄒᆞ야淋漓히酒肴를設ᄒᆞ고飮을共ᄒᆞ며歡을盡ᄒᆞ고客散ᄒᆞ기前에一同히罷歸ᄒᆞᆫ지라門外客은最終ᄭᆞ지도데가主人으로舊契가有ᄒᆞᆷ으로認識ᄒᆞᆷ뿐이오其唐突히賓己ᄒᆞᆷ을悟치못ᄒᆞ더라

俞撥孝還이文章을善ᄒᆞ고詼諧를好ᄒᆞ더니일즉이集賢殿에會坐ᄒᆞᆫ同僚諸人이詩를作ᄒᆞᄂᆞᆫ工夫를議論ᄒᆞᆯ식俞ㅣ曰古人은詩를作ᄒᆞ되三上이思攜ᄒᆞᆯ時에더옥好ᄒᆞ다ᄒᆞ니馬上枕上廁上을謂ᄒᆞᆷ이나余는不然ᄒᆞ야三中이三上보다勝ᄒᆞ다ᄒᆞ노라諸人이曰三中은何를謂ᄒᆞᆷ인고俞ㅣ曰閑中醉中月中이로다ᄒᆞ니諸人이笑曰君의三中이果然三上보다尤妙ᄒᆞ다ᄒᆞ더라

世宗朝에셔宗學을設ᄒᆞ고宗室을聚ᄒᆞ야書를讀ᄒᆞ라ᄒᆞ시니順平君의年이四十이過ᄒᆞ얏스되一字를不識ᄒᆞᄂᆞᆫ지라孝經을始讀ᄒᆞᄂᆞᆫ되學官이開宗明義章第七字를教ᄒᆞ니君이能히讀치못ᄒᆞ고言ᄒᆞ되아今에年老ᄒᆞ야口鈍ᄒᆞ니다만一字를受ᄒᆞᆷ이足ᄒᆞ도다ᄒᆞ고一字를僅히受讀ᄒᆞᆷ이오히려忘却ᄒᆞᆯ外憂를慮ᄒᆞ야馬上에셔도讀ᄒᆞᆷ을不撤ᄒᆞ고侍從더러謂ᄒᆞ되汝도ᄯᅩᄒᆞᆫ開宗二字를不忘ᄒᆞ야吾問ᄒᆞᆯ時에警醒ᄒᆞ라ᄒᆞ더니病卒ᄒᆞᆯ時를臨ᄒᆞ야妻子에게遺言ᄒᆞ되死生이至大ᄒᆞ니엇지關心치안으리오만은다만宗學을永離ᄒᆞ니是ᄂᆞᆫ大快ᄒᆞ다ᄒᆞᄂᆞᆫ지라時人이傳播ᄒᆞ야笑談을作ᄒᆞ더라

金乖崖守溫이詩文에ᄂᆞᆫ長ᄒᆞ고治產에ᄂᆞᆫ拙ᄒᆞ더니冬節에미양書籍을床上에鋪ᄒᆞ고席을其上에施ᄒᆞ거ᄂᆞᆯ人이其故를問ᄒᆞᆫ되乃曰床冷無氈ᄒᆞᆷ으로此를代ᄒᆞ노라ᄒᆞ더라門外에大槐樹가有ᄒᆞ야繁葉이成陰ᄒᆞ얏ᄂᆞᆫ되公이奴僕으로ᄒᆞ야금斫斷ᄒᆞ라ᄒᆞ니人이惟問ᄒᆞᆫ되答曰家中에乏薪ᄒᆞᆷ으로飯을炊코져ᄒᆞᆷ이로라ᄒᆞ니聞者ㅣ大笑ᄒᆞ더라

鄭新堂鵬은海州人이니性이淸簡ᄒᆞ야朝廷에仕ᄒᆞᆷ키를不樂ᄒᆞᄂᆞᆫ지라靑松府使를除ᄒᆞᆷ의任에赴ᄒᆞ야臥治ᄒᆞ더니中宗反正功臣成希顏이平素에相善ᄒᆞ고伊時에勳貴로領相을時任ᄒᆞ얏고昌山府院君의威權이赫々ᄒᆞᆫ지라新堂에게書를寄ᄒᆞ야相訊ᄒᆞ고因ᄒᆞ야栢子와淸蜜을要求ᄒᆞ얏거ᄂᆞᆯ新堂이請求를不施ᄒᆞ고書를答ᄒᆞ야戲謔ᄒᆞ되栢은高峰頂上에有ᄒᆞ고蜜은民間蜂筒에在ᄒᆞ니太守된者ㅣ何由로求送ᄒᆞ리오ᄒᆞᆫ지라昌山이受覽ᄒᆞ고愧悚ᄒᆞ야更히書로過를謝ᄒᆞ더라

柳泰湖永忠의字ᄂᆞᆫ應伯이니能文ᄒᆞ다稱ᄒᆞ되科文을作ᄒᆞᆷ이恒常題義를脫外ᄒᆞᄂᆞᆫ지라崔夢陰瀨堅이友善ᄒᆞᆷ이久ᄒᆞ고ᄯᅩ더부러同庚의誼가有ᄒᆞᆫ지라科擧에應ᄒᆞ야通曉에場屋에入ᄒᆞ얏ᄂᆞᆫ되崔가炬火下에셔柳를瞥見ᄒᆞ고呼ᄒᆞ야云ᄒᆞ되應伯이今에幾句를作ᄒᆞ얏ᄂᆞ뇨柳ㅣ答曰題가아즉不出ᄒᆞ얏거ᄂᆞᆯ何文을作ᄒᆞ리오崔ㅣ笑曰君이平生에何嘗題를見ᄒᆞ고作ᄒᆞ얏ᄂᆞᆫ가ᄒᆞ니一場이大笑ᄒᆞ더라

仁祖朝에一儒生이有ᄒᆞ야三公을疏斥ᄒᆞ얏ᄂᆞᆫ되廟堂에議ᄒᆞᄂᆞᆫ말이劉孫草笠과如ᄒᆞ다ᄒᆞᆫ지라劉草笠ᄂᆞᆫ工劉孫이拙手로名을著稱ᄒᆞ얏슴으로凡物件의麤惡ᄒᆞᆫ者ᄂᆞᆫ俗語에通稱이劉孫草笠이라ᄒᆞᆷ으로引用ᄒᆞᆫ거시라領相尹公昉이見ᄒᆞ고笑曰劉孫의草笠은오히려形體나成ᄒᆞ얏거니와此輩ᄂᆞᆫ何事에對ᄒᆞ야모稱ᄒᆞᆷ을做ᄒᆞᆷ도ᄯᅩᄒᆞᆫ不得이라ᄒᆞ니一時家長者의言이라稱道ᄒᆞ더라公은梧陰尹斗壽의子ㅣ러라

初戀 (四一)

두게네프原作 憑虛生譯

(二十二)의續

『이것이愛情이다』라고 나ᄂᆞᆫ그날밤에 冊床머리에안지며다시금싱각ᄒᆞ엿다 冊床우헤ᄂᆞᆫ드시 雜記帳과 教科書들이 노혀잇셧다 『이 것이 煩惱이다ㅣ 우리가 누구의손에ㅣ 록 가장사랑ᄒᆞᆫ 노이의 손에 ᄯᅩ지라도 엇어맛고 反抗ᄒᆞ지안을수가 잇스랴? 그러나 이것은 만약 사람 사랑만ᄒᆞ면 分明히되ᄂᆞᆫ 일이다…그러타나ᄂᆞᆫ…나ᄂᆞᆫ잘못 싱각ᄒᆞ엿다!』

이한달동안에 나ᄂᆞᆫ미우 늙어진것갓ᄒᆞᆫ人다 그리고ᄂᆞᆫ가詳細의 모든激動과苦惱에 對ᄒᆞ야 愛情을품은일은저一種形言ᄒᆞᆯ수도업고想像ᄒᆞᆯ수도업ᄂᆞᆫ 무엇 그것은나의게 半明半暗속에 헛되히차즈랴고애쓰ᄂᆞᆫ일알수업고 으름답고 그러나사람을威脅ᄒᆞᄂᆞᆫ 얼골모양으로恐怖心을 부려넷ᄂᆞᆫ 그무엇에比ᄒᆞ졋도다ㅣ팔이안이고ㅣ니마ᄂᆞᆫ봇을ᄯᅮ엇다……그몸 뒤원몸에 피칠갑을ᄒᆞᆫ 逸話榮이가 드러나셔 피스키엽ᄂᆞᆫ입슬을벌니고 눈을부릅ᄯᅳ고 父親을威脅ᄒᆞ다

그後두달을지나 나ᄂᆞᆫ大學에入學ᄒᆞ얏나그리고半年後에父親은 (中風으로) 彼得堡에서 돌우가셧다 父親은 그얼마前 母親과 나를다리고 이곳移住ᄒᆞ얏습니다 그가도라 신좌前에 莫斯科에서片紙한張을밧앗다 그便紙가몹시그를激식혓습니다……그ᄂᆞᆫ母親께와서 무슨일을 議論ᄒᆞ시다가 마지막에ᄂᆞᆫ울기ᄭᆞ지ᄒᆞ얏다 그가ㅣ 父리父親이ㅣ中風이든 그날오ᄌᆞᆷ에 父親은나의게佛蘭西語로便紙를쓰다가두셧더라

『나의사랑ᄒᆞᄂᆞᆫ오늘이여』라고 그ᄂᆞᆫ쓰人다『너ᄂᆞᆫ 婦人의사랑을 무려워ᄒᆞ야라ㅣ이幸福안 이ᄯᅩ毒을두려워ᄒᆞ야라』

父親이돌으가신後 母親은만흔돈을莫斯科에붓첫다

(二十三)

四年이지나갓다 나ᄂᆞᆫ大學을져우卒業ᄒᆞ고 아직내몸을엇더케ᄒᆞᆯ것인가 엇던門을ᄯᅮ다려야조흘ᄂᆞᆫ지도分明히알지못ᄒᆞ고 虛然히市場에빙々도라단이ᄂᆞᆫ處女다

어느틈다운저녁에 나ᄂᆞᆫ劇場에서 李春雨를만나ᄃᆞ 그ᄂᆞᆫ발셔 結婚ᄒᆞ고 官吏도 되데 조금도 前과다른點이던고 只今도亦是 ᄉᆡᆨ닭업시興奮ᄒᆞ다가 갑작이또 失望ᄒᆞ엿다

『九寶氏夫人이』그난 권이야기엿다『이곳에와잇는줄아시오』

『九寶氏夫人』이라니요!』

『옹발셔잇셧나요 왜저李公爵ᄯᅡ님말이요 우리가모두!ᅳ당신도한모양으로ㅡ!ㅡ그의게홀ᄯᅡᆯ안이ᄒᆞ엿소ㅣ싓각나시지요져녁스쿠ᄎᆞ니附近別莊에서ㅡ』

朝鮮俚語

ᄒᆞ랑이가물어가도精神만차리면산다 (이것은사람이아모리곤난한경우를당ᄒᆞ엿던지百折不屈ᄒᆞ고奮鬪ᄒᆞ면生命을保全ᄒᆞᆯ道가有ᄒᆞ다ᄂᆞᆫ뜻이라)

새벽달보기爲ᄒᆞ야초저녁부터안졋다 (이것은每事를미리準備ᄒᆞᆫ다말이라)

一面小說豫告

本報가續刊된以後로連載되엿던一面小說『初戀』은그原著가世界에有名ᄒᆞᆫ傑作이될뿐안이라憑虛生의流譯은自讀賞이안이라아마滿天下讀者의淵鑑이自在ᄒᆞ리라그러ᄒᆞᆫ데近日中에該小說은完載되고今番에ᄂᆞᆫ特이一面小說로

『浮雲』

두게네프原作 憑虛生譯

을다시愛讀家諸位에게紹介ᄒᆞ노니이小說의本名은『루우진』이라ᄒᆞ야그文豪의六大傑作小說中의一이올시다進步ᄒᆞᆫ露西亞社會의가장興味잇ᄂᆞᆫ類型的人物을解說ᄒᆞ야曲折만흔그戀愛事件으로主人公의思想과事業을說明ᄒᆞᆫ것이이小說의大旨니올시다 知識小說인同時에戀愛小說이요戀愛小說인同時에知識小說이올시다그人物과그事件이우리朝鮮社會와共鳴될點이만은것은 可謂高價値가有ᄒᆞᆫ듯ᄒᆞ외다

京城府仁寺洞二十番地
東文堂新聞部
電話二〇四九番
朝鮮日報京城販賣所

京城寬勳洞一九六番地 電話一四八三番
各種洋靴及經濟靴製造販賣兼
數年本店의技能特別廉價迅速
御愛顧ᄒᆞ온本店의確信이외다
地方注文은代金引換

純 고무 底經便靴
特廉價大發賣
本商會에셔 去年春期부터研究의研究도ᄒᆞ고무底經便靴를新發明ᄒᆞ야製造販賣ᄒᆞ온ᄂᆞᆫ바意外에注文이踏至ᄒᆞ야從來製造數量으로ᄂᆞᆫ到底히酬應ᄒᆞ기極難ᄒᆞᆷ으로今般工場을擴張ᄒᆞᆫ同時一層精製ᄒᆞ야隨求酬應ᄒᆞ오니陸續注文ᄒᆞ심을望ᄒᆞᆸ니다

普通製品	壹足	壹圓二十錢
加房製特品	壹足	貳圓二十錢
同上品	壹足	壹圓八十錢
羽緞製特品	壹足	貳圓二十錢

其他原料品고무加房도發賣ᄒᆞ옵ᄂᆞᆫ바多少不拘ᄒᆞ고注文에應ᄒᆞ옵ᄂᆞ이다
京城府鍾路四丁目四十六番地
各種洋襪製造都賣 京城物產商會

平壤 自働車運轉手養成所
入學期日 每月五日以內
卒業期限 二個月
程度 普通學校卒業生
平壤南門通一丁目東側

今般本人이各色洋靴商을ᄒᆞ옵ᄂᆞᆫ바一等工匠을雇聘ᄒᆞ고品質이優良ᄒᆞᆫ原料로製造ᄒᆞ와時勢에無比ᄒᆞᆫ廉價로進呈ᄒᆞ겟사오니海內僉位ᄂᆞᆫ一次試用ᄒᆞ심을伏望ᄒᆞ옵나이다
京城鍾路四丁目四一番地
(海) 海陸洋靴店 主 李演玟

各種鍮器製造廣告

七楪盤床特價	十八圓
中 特價	十六圓八十錢
大湖江 特	五圓
中 特	三圓五十錢
小 特	二圓五十錢
特食器大揆	三圓
特女食器大揆	三圓五十錢
特白銅匙箸 一件	七十錢
特中 十件	三圓五十錢
特下 十件	二圓五十錢
特羅州盤(셔번죽) 大本	四圓五十錢
特中	四圓
特酒盤	二圓

鍮器製造業 京城府鍾路二丁目六〇番地
永信商店 主 柳寅永 敬告

豫約出版
朝鮮倂合十年史
附獨立問題의眞相

各道支部長募集?
本會ᄂᆞᆫ共存共榮의實를擧키爲ᄒᆞ야生財의素養且經驗이無ᄒᆞᆷ으로就職키難ᄒᆞ야無職業裏에彷徨ᄒᆞᄂᆞᆫ諸君子에게好職業養生財의方便을左記特典과如히與ᄒᆞ오니躊躇치말고就職ᄒᆞᆷ을敬要

△特典
一、月收入 財界恐慌에不拘ᄒᆞ고每月百圓以上乃至千圓을確實이取得ᄒᆞᆷ
一、書籍取得 本會의出版物은無料나廉價로取得ᄒᆞᆷ을得ᄒᆞᆷ
一、著作刊行物 社會各般에亘ᄒᆞ야支部長이其管轄內에傑作이有ᄒᆞ면支部長의請求에應ᄒᆞ야本社의資本으로出版ᄒᆞᄂᆞᆫ事有ᄒᆞᆷ

申請節次
四、支部長에就職코자ᄒᆞᄂᆞᆫ人士ᄂᆞᆫ保證金을携帶ᄒᆞ시고直接來議ᄒᆞ심을爲要
五、保證金提供方法 現金을提供ᄒᆞᆷ이便利ᄒᆞ나有價證券又ᄂᆞᆫ不動產으로提供ᄒᆞᆷ도有ᄒᆞᆷ
六、保證金提供理由 支部長에게書籍責任以上分을與ᄒᆞᆷ으로萬一에危險을防止키爲ᄒᆞᆷ에不過ᄒᆞᆷ

京城府黃金町壹丁目四九番地
朝鮮出版協會
電話二七九七 振替京城六四一七

商標 (安)
殺黴大王 梅毒祛根丸
大抵梅毒은普天下人士가可恐ᄒᆞᆫ病인줄은熟知ᄒᆞ시리라勿論男女老幼ᄒᆞ고本病에罹ᄒᆞ신이ᄂᆞᆫ마시고直히梅毒祛根丸으로써根治케ᄒᆞᆯ것
定價 二週日分 貳圓五拾錢也 五週日分 五圓也
第一二三期及年久慢性의梅毒은勿論ᄒᆞ고六〇六號와其他金石劑、鼻藥劑、各種梅毒藥에見効이못ᄒᆞᆫ人士ᄂᆞᆫ普通藥으로誤認치마시고更ᄒᆞ再發케ᄒᆞᄂᆞᆫ梅毒祛根丸을服用ᄒᆞ와永久根治케ᄒᆞ시오服用後其効를可知(先金注文이면郵料四拾錢을本舘이負擔ᄒᆞ고引換代金注文이면郵料四十錢切手를先送치안으면謝絕ᄒᆞᆷ
京城府積善洞百番地에三 (振替京城六〇七三番)
製造本舖 漢城藥舘

開業廣告
本人이左記場所에醫院을新設ᄒᆞ고一般診察을無料로ᄒᆞ올뿐外라貧寒同胞에게ᄂᆞᆫ藥價ᄭᆞ지도實費로ᄒᆞ오니照亮ᄒᆞ시압
京城府堅志洞(元典洞)九十八番地
公民醫院 取次電話一六三二番
醫師 權熙穆
小兒科、內科 花柳病科、外科
六〇六號實費注射
診察時間 自上午八時 至下午十時

經濟靴製造販賣專門業
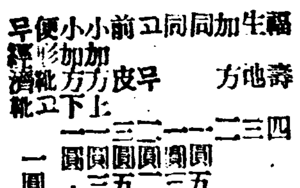
本商會에셔ᄂᆞᆫ經濟靴를專門으로獨特히選擇ᄒᆞ와他經濟靴보다優勝ᄒᆞ게製造ᄒᆞ야特別廉價로販賣ᄒᆞᆷ
同業者多數十足注文이면郵便料自擔ᄒᆞᆷ
地方에ᄂᆞᆫ代金引換

福壽	四圓	至四圓五十錢
生池方	三圓	至三圓五十錢
加	二圓	至一圓五十錢
同무	一圓五十錢	至一圓
同皮	一圓三十錢	至一圓五十錢
고方上	二圓二十錢	至二圓五十錢
前加方下	三圓五十錢	至四圓
小加고	一圓三十錢	至一圓四十錢
小形加	一圓十錢	至一圓三十錢
便經濟靴・早經濟靴	一圓七十錢	至二圓

京城府南大門通一丁目一三四番
南一經濟靴商店 主 金敬玉

陰歲暮大廉賣
京鄕諸位의愛顧ᄒᆞ신恩意를萬一이라도報答ᄒᆞ기爲ᄒᆞᆫ主旨로陰曆本月卅日ᄭᆞ지ᄂᆞᆫ廉價로自決ᄒᆞ얏스오니紳士淑女學生小兒의需用ᄒᆞᆯ靴鞋等을一次試用ᄒᆞ사陰曆설비음에光彩를내시기옹望ᄒᆞᆸ니다
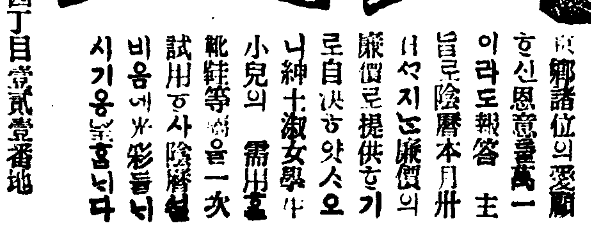
京城鍾路四丁目壹貳壹番地
同昌鞋店 主 趙明俊 謹告

全州李氏大同宗約所
全州李氏宗人은所在에入約코자ᄒᆞ시ᄂᆞᆫ宗人은氏名을詳記ᄒᆞ야京城府仁寺洞二五參番地本事務所로問ᄒᆞ시면入約請求書及規則을送呈ᄒᆞᆷ
全州李氏大同宗約所 告白

射殺事件眞相如何
兩方主張이不一致됨

去九日午前四時半에浦潮凱旋門側에잇ᄂᆞᆫ日本十一師團司令部步哨의前을通過ᄒᆞᄂᆞᆫ怪異ᄒᆞᆫ人影을見ᄒᆞ고日本步哨ᄂᆞᆫ誰何를連發ᄒᆞ엿스나最初에ᄂᆞᆫ露語로「스토」ᄒᆞ며ᄒᆞ엿스나對答이업시步哨前을通行ᄒᆞᆷ으로步哨ᄂᆞᆫ「汝가露西亞人이냐」露語로詰問ᄒᆞ미「不知로라」答ᄒᆞ고「汝가米國人이냐」問ᄒᆞ미又「不知로라」고答ᄒᆞ며懷中電燈으로照ᄒᆞᄂᆞᆫ지라步哨ᄂᆞᆫ暗殺團一派의怪常ᄒᆞᆫ行動이라推測ᄒᆞ고懷中電燈을抑奪ᄒᆞᆫ즉其時에ᄂᆞᆫ拳銃을取出ᄒᆞ야日本步哨의게發사ᄒᆞᆷ에日本步哨도此에應ᄒᆞ야二度發사ᄒᆞ며該怪影은何處인지逃去ᄒᆞ엿고現場에ᄂᆞᆫ拳銃이遺棄되엿더라此不時의銃聲에日本衛兵도現出搜査ᄒᆞ얏더니結果가無ᄒᆞ고消燈後拳銃을調査ᄒᆞ니彈丸은裝置되엿ᄂᆞᆫ디一發은發사되엿스며步哨의身體를調査ᄒᆞ니外套洋袴를通過ᄒᆞᆫ拳銃의彈痕이잇섯더라當夜事實은如此ᄒᆞᆫ것이고其怪人物이米艦機關大尉『랑그룬』인事ᄂᆞᆫ翌日에判明되엿ᄂᆞᆫ데歸艦後死去ᄒᆞ엿다傳ᄒᆞ다於是乎問題가擴大되야日本大井司令官은即日米艦을訪問ᄒᆞ고本事件에對ᄒᆞ야哀悼의意를表ᄒᆞ고事件은愼重히調査ᄒᆞ겟다ᄒᆞ엿나其際에米艦長은最初부터戰鬪的態度를示ᄒᆞᄂᆞᆫ지라日本司令官ᄂᆞᆫ哀悼의禮辭와事件의調査ᄂᆞᆫ別로ᄒᆞ리라ᄒᆞ고그양歸來ᄒᆞ엿다ᄒᆞ며又米艦側의該事件에對ᄒᆞᆫ主張을聞ᄒᆞ니當夜ᄂᆞᆫ『랑그룬』大尉ᄂᆞᆫ『크리스마스』의祝賀에招待되야夜深에歸艦ᄒᆞ려고ᄒᆞᆫ것인데『랑그룬』大尉ᄂᆞᆫ平素에爲人이謹嚴ᄒᆞ여酒色에對ᄒᆞ야品行이方正ᄒᆞᆫ人이라當夜에도些少ᄒᆞᆫ酒氣를不帶ᄒᆞ고凱旋門을通過ᄒᆞᆯ際에日本步哨의게執탈ᄒᆞᄂᆞᆫ바되야米國人이냐ᄒᆞᄂᆞᆫ詰問에然ᄒᆞ다答ᄒᆞ메不拘ᄒᆞ고背後로셔發砲ᄒᆞᆷ으로쏘아拳銃을發사ᄒᆞᆫ것이니日本步哨가먼저發砲ᄒᆞ엿다唱ᄒᆞ며償償ᄒᆞᆫ다此에對ᄒᆞ야日本側의主張에依ᄒᆞ면步哨의當夜事情報告에基ᄒᆞ야『랑그룬』大尉ᄂᆞᆫ誰何라ᄂᆞᆫ發問에米國人인것을不答ᄒᆞ고加之嘲笑的態度로쎠懷中電燈을照ᄒᆞ며日本步哨를威嚇ᄒᆞ고拳銃을發射ᄒᆞ야公然히日本步哨에게反抗ᄒᆞ엿슴으로此에發砲ᄒᆞᆫ것이라ᄒᆞᆫ다背後에셔發射與否ᄂᆞᆫ不明ᄒᆞ나『랑그룬』大尉ᄂᆞᆫ二發을發사ᄒᆞ고日本步哨도二發을發사ᄒᆞ엿스며且日本步哨의股에ᄂᆞᆫ彈痕이有ᄒᆞᆷ을보아도ᄒᆞ마트면日本步哨가死ᄒᆞᆯ境遇에在ᄒᆞ엿다又米艦側에셔ᄂᆞᆫ『랑그룬』大尉ᄂᆞᆫ酒氣를不帶ᄒᆞ고品行이方正ᄒᆞᆷ을證明ᄒᆞ나此亦不可遽信이다現在에露國人某ᄂᆞᆫ『랑그룬』大尉의素行이不方正ᄒᆞᆫ實例를指摘ᄒᆞ며當夜酒氣를帶ᄒᆞᆫ것을明瞭히證言ᄒᆞ리라고申提ᄒᆞᆫ者도잇다ᄒᆞ니쏘마酒氣를帶ᄒᆞ엿슬것이고日本步哨ᄂᆞᆫ正確ᄒᆞᆫ人物이라且報告ᄂᆞᆫ信憑ᄒᆞᆯ가足ᄒᆞ다如此ᄒᆞᆫ데本事件은國際的性質을帶ᄒᆞ엿슴으로쎠目下參謀部와政務部에셔該事件을審議에附ᄒᆞᆫ中이며日本軍에셔ᄂᆞᆫ今回의事件을地方問題로解決ᄒᆞ라고努力ᄒᆞ야步哨의發砲를『랑그룬』大尉가먼저發사ᄒᆞ엿고又元來步哨의發砲權은浦潮市의警備에任ᄒᆞ고且浦潮領事團으로부터居留外國民의保護를日本軍에依賴ᄒᆞᆫ關係上問題가될性質이無ᄒᆞᆫ것이라ᄂᆞᆫ見解를有ᄒᆞ야遭難ᄒᆞᆫ米大尉의死에ᄂᆞᆫ哀悼의意를表ᄒᆞ나危險無比ᄒᆞᆫ浦潮市의夜間警備에任ᄒᆞᆫ際에米國將校가米人이라不答ᄒᆞ고더구나夜間四時頃에通過ᄒᆞ야此難을遭ᄒᆞᆷ은浦潮의特殊ᄒᆞᆫ事情과夜間에過激派暗殺團의橫行事情에立脚ᄒᆞ면地方問題로無事解決될것이라ᄂᆞᆫ意嚮이잇다더라（大朝社經由浦鹽電）

歐米情報

土國民軍大破希軍
土耳其國民軍은優勢가되야希臘軍과交戰ᄒᆞᆫ後此를擊破ᄒᆞ얏더라（巴里電）

駐米英大使歸國要務
軍備制限問題審議次로
米國駐在英國大使케데스氏의歸國要務ᄂᆞᆫ本國政府와軍備制限問題審議ᄒᆞ기爲ᄒᆞᆷ이라더라（紐育電）

英殖民大臣就任
英國陸軍大臣兼航空大臣윈스톤차아칠氏ᄂᆞᆫ殖民大臣就任을承諾ᄒᆞ엿다더라（倫敦電）

西班牙內閣瓦解乎
西班牙內閣은總辭職을行ᄒᆞ기로決定ᄒᆞ엿다더라（倫敦電）

『네』州又排日提案
네부라스카州議會에ᄂᆞᆫ排日土地法案이提出되얏더라（紐育電）

加州上院可決案
加州上院에셔ᄂᆞᆫ日本人의土地所有者에게對ᄒᆞ야沒收租稅（電文不明）二十五萬弗을要求ᄒᆞᆫ事를可決ᄒᆞ얏다더라（路透電）

支那政局

滿洲麥輸出解禁乎
滿洲의小麥大麥에對ᄒᆞ야北京政府에셔난不久에解禁의許可를ᄒᆞᆯ터이라더라（北京電）

徐氏密使到廣東
對南方提携之兆乎
徐樹錚의密使가廣東에來ᄒᆞ야軍政府首領과會見ᄒᆞ고何事인지密議ᄒᆞᆫ바有ᄒᆞ얏더라（廣東電）

饑饉借欵監督委員
日本人은除外乎
支那饑饉借欵監督委員으로ᄂᆞᆫ日本人은一名도指名치아니ᄒᆞᆷ으로頗히偏頗ᄒᆞᆫ措置이라ᄂᆞᆫ比難이多ᄒᆞ다더라（路透電）

合同大紡績社創設
支那官民의合同組織下에奉天에셔一大紡績會社가創設되얏더라（奉天電）

極東關係

憲法會議選擧詳報
共產黨廿二、非共產廿一人
極東三市에在ᄒᆞᆫ憲法會議々員選擧의結果ᄂᆞᆫ共產黨、當選者二十二名에對ᄒᆞ야非共產黨은二十一이되ᄂᆞᆫ成績으로其內譯은

一浦潮 共產十五、非共產十一 國々主六、進步民主一、社會革命右派一、社會民主一、民主團一

一尼市 共產三、非共產五 國民々主四、社會革命一

三哈府 共產四、非共產六 社會革命五、立憲民主一

인데浦鹽共和派가民議會選擧에際ᄒᆞ야ᄂᆞᆫ一萬八千의得票가有ᄒᆞᆷ에對ᄒᆞ야今回에選擧에際ᄒᆞ야ᄂᆞᆫ幾多의干涉을行ᄒᆞᆷ과何揚人夫四千、鐵道工場及造船所勞働者五千、民警千五百名等의投票가有ᄒᆞᆷ을不拘ᄒᆞ고總票一萬二千에不過ᄒᆞᆷ은一般의注意를惹ᄒᆞ얏고特히約四萬人의有權者가棄權ᄒᆞ고投票에加치아니ᄒᆞᆫ者ᄂᆞᆫ新政權에對ᄒᆞᆫ不信任을語ᄒᆞᆷ이아인가ᄒᆞ더라（浦鹽電）

共產歐露現況은如此ᄒᆞ다고
（極東鐵工場勞働同盟會書記談）

昨春浦鹽을出發ᄒᆞ야新赤歐露各地를視察ᄒᆞ고舊臘에歸來ᄒᆞᆫ極東鐵工場勞働同盟會書記『푸레하노후』ᄂᆞᆫ最近浦鹽市役所에셔其視察談을試ᄒᆞ얏ᄂᆞᆫ데其要領은如ᄒᆞ더라（京通浦鹽通信）

歐露의現況은一言以蔽之ᄒᆞ면舊帝政時代에比ᄒᆞ야一層甚大ᄒᆞ게惡化ᄒᆞᆷ이라고云ᄒᆞᆷ을可得ᄒᆞᆯ지니勞農政府下에官署數ᄂᆞᆫ數年前에比ᄒᆞ면約二倍이나되고官吏數ᄂᆞᆫ三對七의比例로쎠增加ᄒᆞ얏스나動員令에도比ᄒᆞᆯ만ᄒᆞᆫ勞働命令이發ᄒᆞ야該命令은優先的執行의能이有ᄒᆞᆷ으로쎠行政事務의澁滯ᄂᆞᆫ想像以上이되고其行政組織이如何히複雜且繁瑣ᄒᆞᆫ것인가ᄒᆞᆷ은勞働의調査隊、逃亡兵捕傳隊、食糧徵發隊、貿易禁止監視隊、交通監督隊의特務隊가有ᄒᆞᆷ으로쎠推察ᄒᆞ야도可知ᄒᆞ겟고。尙且勞農委員會ᄂᆞᆫ全國을通ᄒᆞ야其數가不知幾許萬이며一般物資의缺乏이甚ᄒᆞᆷ은『옴스크』에셔ᄂᆞᆫ少許의食糧品을入手키不能ᄒᆞᆷ을見ᄒᆞ더라도其槪況을察知ᄒᆞ기可得ᄒᆞᆯ지오。更히莫斯科에入ᄒᆞᆫ時ᄂᆞᆫ市街의各處에石造家屋만屹立ᄒᆞ고其他空地가됨을見ᄒᆞ나니此ᄂᆞᆫ無他라市民이防寒ᄒᆞ기爲ᄒᆞ야木造家屋은모다此를破壞無餘ᄒᆞᆷ에因ᄒᆞᆷ이오。農工業의不振ᄒᆞᆷ은다시想像以上이되야烏拉爾鐵工場은從前九十七工場이던것이現在에ᄂᆞᆫ겨우七工場으로艱辛히作業ᄒᆞᆷ에徵ᄒᆞ더라도其一班을可知ᄒᆞ겟고。農村은普通農村과共產主義農村의二者에區分ᄒᆞ고右者ᄂᆞᆫ通稱農業工場이라ᄒᆞ야官憲의保護가厚ᄒᆞ고肥沃ᄒᆞᆫ十質의部分을配付ᄒᆞᆷ을不拘ᄒᆞ고生產物은僅히農村內住民의糊口에不過ᄒᆞ며만일農村에勞力이不足ᄒᆞᆫ境遇에ᄂᆞᆫ官憲은兵力으로쎠普通農村에對ᄒᆞ야勞力을强徵ᄒᆞ되各農村에對ᄒᆞ야共產主義者一名을殺ᄒᆞᆫ時ᄂᆞᆫ農民二百名을殺ᄒᆞ다ᄂᆞᆫ訓令을發布ᄒᆞ얏다고云云

樞院會議와朝鮮關係法案
十九日樞密院會議에셔朝鮮總督府官制改正의件과奏任官特別任用令改正의件並試驗의件等을可決ᄒᆞ엿더라（東京電）

上院形勢緊張
休會ᄒᆞ얏ᄃᆞᆫ가再開ᄂᆞᆫ第四十四回帝國議會에對ᄒᆞ야貴族院의形勢ᄂᆞᆫ緊張ᄒᆞ게되얏슨즉開會劈頭에ᄂᆞᆫ一大論戰이開始될터이라더라（東京電）

各黨宣言決議
政友憲政國民의各黨은二十日부터一齊히大會를開ᄒᆞ고宣言決議를ᄒᆞ고크게陣容을整齊ᄒᆞᄂᆞᆫ中이라더라（東京電）

信托法改正困難
信託法改正案에對ᄒᆞᆫ民間側反對의聲이甚高ᄒᆞᆷ으로解決이困難ᄒᆞ게되얏더라（東京電）

改正新官制內容

再昨十九日樞密院會議에御諮詢된朝鮮總督府官制改正案의內容은大體上（一）道職員名稱改正의件（二）總督府職員增員에伴ᄒᆞᆫ官制改正의件（三）道理事官新設에伴ᄒᆞᆫ奏任文官特別任用令中改正의件等인데其內

道職員改稱은道廳에職員中現任의第一、第二、第三部인名稱을日本府縣制에效倣ᄒᆞ야內務、警務、財務의稱呼로改ᄒᆞᆫ것인데總督府의原案이變更되지안ᄂᆞᆫ限에ᄂᆞᆫ以上과如ᄒᆞᆫ名稱이되리라ᄂᆞᆫ데警務部만은或은本同樣으로警察局이라改稱되ᄂᆞᆫ지難測이라ᄒᆞ며又總督府職員增員에伴ᄒᆞᆫ官制改正件은오릭동안懸案이되여잇ᄂᆞᆫ監察官及民情視察의任에當ᄒᆞᆯ事務官五名及各局에配屬될技師五名의增員이고

監察官新設
은既報ᄒᆞᆫ바와如히二名의專任監察官과總督府現官中으로셔若干名의兼任監察官을任命ᄒᆞ야行政의監督査察을行케ᄒᆞᆯ터인데其下에事務官五名을置ᄒᆞ야組織으로ᄒᆞ고監察官二名은奏任官으로쎠ᄒᆞ되其內ᄂᆞᆫ勅任으로ᄒᆞ기可得ᄒᆞᆫ規定이오皆日本人을任用ᄒᆞᆯ豫定이나監察官下에配屬될事務官五名은全部朝鮮人을任命ᄒᆞ고主로地方民情을視察케ᄒᆞᆯ것이라ᄒᆞ며又監察官은職務의性質上他의官廳府拘束을不受ᄒᆞᄂᆞᆫ것임으로쎠總督官房直屬으로ᄒᆞ며別로課를不置ᄒᆞ고監察官室이라ᄂᆞᆫ名稱下에獨立ᄒᆞᆫ一室을置ᄒᆞ게될것이며其次에

理事官新設
은奏任文官特別任用令을改正ᄒᆞ야朝鮮의事情에精通ᄒᆞᆫ日鮮人中으로拔擢起用ᄒᆞᆯ것으로各道日鮮人各一名씩을配置ᄒᆞᆯ것이고從ᄒᆞ야日鮮人各十三名式의起用이될터인데理事官은모다道에잇ᄂᆞᆫ課長의任에服ᄒᆞᆯ것이니라더라

右와如히今次의改正官制가發布되ᄂᆞᆫ時ᄂᆞᆫ總督府及所屬官署의職員이增加되ᄂᆞᆫ同時에官吏特別任用의途가大開ᄒᆞ야

鮮人官吏側
으로ᄂᆞᆫ直히道理事官十三名과民情視察의任에當ᄒᆞᆫ監察官附事務官五名의進路가開ᄒᆞᆯ터이오再昨十九日에勅令으로쎠發布된領事以下特別任用令에依ᄒᆞᆫ鮮人特別任用과相俟ᄒᆞ야從來門戶가크게開放되ᄂᆞᆫ形便이다(?)因ᄒᆞ야鮮人領事官特別任用은外務省의所管이나本令發布에就ᄒᆞ야ᄂᆞᆫ總督府와外務省間에相當ᄒᆞᆫ諒解가잇서特別任用에關ᄒᆞᆫ人選中이라더라

東拓新移民策
地主移民奬勵決定

東洋拓殖會社에셔ᄂᆞᆫ大正十年度부터此移民規則을改正ᄒᆞ고本年度의移民부터該規則에一據ᄒᆞ야移民募集에着手ᄒᆞ리라ᄂᆞᆫ데右移民規則의更改에關ᄒᆞ야其內容을聞ᄒᆞ건ᄃᆡ東拓會社ᄂᆞᆫ그移民方法에就ᄒᆞ야ᄂᆞᆫ如何히ᄒᆞ면日本帝國의殖民政策에副ᄒᆞᆯ바有ᄒᆞᆯ가ᄒᆞᄂᆞᆫ信念下에셔終始査히ᄒᆞ던中이더니現行制度를全然改正ᄒᆞ다ᄒᆞ면種々의手續을要ᄒᆞ겟슴으로쎠此際ᄂᆞᆫ現行規則에一々據ᄒᆞᆯ뿐마다其運用에就ᄒᆞ야改正ᄒᆞᄂᆞᆫ바有ᄒᆞ면今日의境遇에ᄂᆞᆫ反히機宜ᄒᆞᆫ措置가되겟다ᄂᆞᆫ論議가一致ᄒᆞ야玆에移民法으로ᄂᆞᆫ制度의改正을施치아니ᄒᆞ고運用上에改正을加ᄒᆞ야此를實施ᄒᆞ게되야來二月上旬부터四月에亘ᄒᆞ야移民募集을施行ᄒᆞ게된지라即從來의一種移民（二町步以內로耕作ᄒᆞᄂᆞᆫ移民）을廢止ᄒᆞ고二種移民（十町步以內를耕作ᄒᆞᄂᆞᆫ移民）即地主移民을奬勵ᄒᆞ기로決定ᄒᆞ얏다더라

印度回教徒의新運動
英國의對策如何

最近在印度回々教徒의文化運動은吾人의看過치못ᄒᆞᆯ것이다더구나英同盟이印을含ᄒᆞ야繼續되ᄂᆞᆫ것을假想ᄒᆞ기可得ᄒᆞᆷ에在ᄒᆞ야더욱此感이深切ᄒᆞ다某處에着ᄒᆞᆫ情報를綜合컨ᄃᆡ目下에在印度回々教徒數ᄂᆞᆫ七千萬을超過ᄒᆞ고世界各地에散在ᄒᆞᆫ回々教徒數ᄂᆞᆫ一億有餘라稱ᄒᆞᄂᆞᆫᄃᆡ其太半은印度並附近諸國土耳其及裏海沿岸各地에在ᄒᆞᆫ딕발서부터回々教徒의獨立國을建設ᄒᆞ라ᄂᆞᆫ希望이有ᄒᆞ야再三『알제바이잔』首都『바쿠우』에其代表者會議를開ᄒᆞ엿다그리고此運動을助長速進케ᄒᆞᆫ所以ᄂᆞᆫ今日過激派의力인中에도印度의攪亂은英國의最恐ᄒᆞᄂᆞᆫ것이다딸아서英露通商交涉에셔도英國側은第一로同方面에過激主義宣傳을不行ᄒᆞᆯ事를擧ᄒᆞ엿다此로因ᄒᆞ야一時ᄂᆞᆫ交涉이頓挫되엿더니過激派側의承諾에依ᄒᆞ야다시交涉이進捗ᄒᆞ엿다如此히ᄒᆞ야

英露通商
이開始되ᄂᆞᆫ時에ᄂᆞᆫ印度方面에在ᄒᆞᆫ過激派의宣傳運動이中止될터이나事實은決코樂觀을不許ᄒᆞ다또假令宣傳은中止된다ᄒᆞ더라도一回注入ᄒᆞᆫ油에ᄂᆞᆫ失災를見치아니ᄒᆞ면不止ᄒᆞ리라最近印度情報ᄂᆞᆫ每事에此를言表示ᄒᆞᆫ것이다近來에印度國內의反英熱은益々沸騰ᄒᆞ야今也彼等은鼻祖마호메스트를爲ᄒᆞ야犧牲一身ᄒᆞᆯ時期가到來ᄒᆞ엿다ᄒᆞ고更히將來回々教徒의目的을貫徹ᄒᆞᆯ手段으로

非共同運動
이라ᄂᆞᆫ것을提議ᄒᆞ기에至ᄒᆞ엿다其要旨ᄂᆞᆫ以上의運動은漸次進行ᄒᆞ야드듸여其目的을貫徹ᄒᆞ고말라ᄒᆞ야勿論在印度反英運動이一々히過激派의宣傳에起因ᄒᆞᆫ것이안이나此運動의促進에有力ᄒᆞᆫ것은明白ᄒᆞᆫ事實이다그리고

一、名譽職을辭ᄒᆞ고且位爵을返還ᄒᆞᆯ事

二、官吏된者等은辭職ᄒᆞᆯ事

三、軍役及警察勤務를絕ᄒᆞᆯ事

四、稅金을不納ᄒᆞᆯ事

過激派가
對英通商交涉에如何ᄒᆞᆫ條約을締結ᄒᆞᆯ지라도印度回々教徒와或種連絡을得ᄒᆞᆫ『케말바샤』의所率ᄒᆞᆫ義勇軍政府ᄂᆞᆫ不可掩ᄒᆞᆯ事實이다即土耳其가過激派援助下에行動ᄒᆞ고잇ᄂᆞᆫ以上은各地의回々教徒가互相連絡ᄒᆞ야勞農政府의援助下에回々教徒의獨立國을建設ᄒᆞ리라ᄒᆞ여도過激派中心關係에셔察ᄒᆞᆯ지라도不可能ᄒᆞ다ᄯᅡ라셔英國이勞農政府와何ᄒᆞᆫ條約을締結ᄒᆞᆯ지라도結局畵餠에如ᄒᆞᆯ다英은遂히勞露의瓦解치안ᄂᆞᆫ時에ᄂᆞᆫ彼等의脅威를不受ᄒᆞᆯ것、

仁取課稅問題
重役會決議內容

不久에實施ᄒᆞᆯ總督府取引所稅課稅問題에就ᄒᆞ야仁川取引所重役은十九日午後二時부터重役會를開ᄒᆞ얏ᄂᆞᆫ디結果（一）日本同樣의課稅ᄂᆞᆫ不當ᄒᆞᆫ事（二）最初ᄂᆞᆫ稅率을少히ᄒᆞ고漸々增加ᄒᆞ야漸次此를引上ᄒᆞ야日本과同樣으로ᄒᆞᆯ事等을陳情ᄒᆞ야當局에請願ᄒᆞ기로決定。ᄒᆞ얏다더라

取引稅와其影響
總督府에셔ᄂᆞᆫ取引所稅賦課와同時에現在의正米市場延取引과賣買人과穀物市場規則等에도自然制限을加ᄒᆞᆯ模樣임으로既設된大邱、群山、釜山、京城市場等에도其影響不少ᄒᆞᆯ事로觀測된다더라

漢江治水
工事計畫
防水堤의築造와排水溝의開鑿

昨夏大洪水를經ᄒᆞᆫ後로龍山治水工事의必要ᄒᆞᆷ을痛感ᄒᆞ야民間에셔調査會를設ᄒᆞ고治水策을研究ᄒᆞ든바總督府에셔도緊切ᄒᆞᆫ施設로認ᄒᆞ고今期議會에防水堤築造費十二萬九千圓中에今年度割額六萬四千八百圓과並補助費二十一萬圓中에本年々割額十萬五千圓을要求ᄒᆞ얏ᄂᆞᆫ디該治水工事의大略을見ᄒᆞ면

國費經營之分
現存ᄒᆞᆫ龍山旭川堤坊은長이五百間에亘ᄒᆞ고高ᄂᆞᆫ四尺七寸乃至三尺舍되게盛土를行ᄒᆞ고若干의堤防延長을爲ᄒᆞᆯ터인ᄃᆡ此工事ᄂᆞᆫ大正十•十一兩年에亘ᄒᆞ겟스며此工費ᄂᆞᆫ十二萬九千圓이요

府費經營之分
漢江外水의防禦ᄂᆞᆫ國費經營의堤防으로도完全ᄒᆞᆷ으로쎠府費經營은專혀豪雨時高地의排水를行ᄒᆞ기爲ᄒᆞ야排水溝五、此延長二千五百間을築造ᄒᆞᆯ터인ᄃᆡ此工事總額은二[illegible]百萬圓으로大正十•十一兩年에亘ᄒᆞ야完成ᄒᆞᆯ豫定이라然而右工費中半額을京城府에셔負擔ᄒᆞ고其餘半額은國庫의補助를仰ᄒᆞ리라더라

京取手數料變更

京城現株取引市場으로부터去年十一月二十九日附로申請ᄒᆞᆫ此賣買手數料及仲買人委託手數料額變更의件은一月十七日附로朝鮮總督府의認可가잇섯ᄂᆞᆫ디變更料金은如左ᄒᆞ더라

證券의格	賣買手數料	委託手數料
二十五圓々지	九錢	二十錢
五十圓々지	七錢	三十錢
百圓々지	十錢	四十錢
百五十圓々지	十三錢	五十錢
二百圓々지	十六錢	六十五錢
二百五十圓々지	二十錢	八十錢
三百圓々지	二十五錢	九十五錢
三百圓을超過ᄒᆞᄂᆞᆫ 五十圓々지	五錢	十五錢을加

公債地方債社債 額面百圓（百圓未滿은一通）에就ᄒᆞ야 賣買手數料二十錢 委託手數料十錢

南大門驛着手未定
和田鐵道部長談

昨年來로懸案되야잇ᄂᆞᆫ南大門驛改築의件에就ᄒᆞ야事情을確知ᄒᆞ라고鐵道部로和田部長을往訪ᄒᆞ니部長은曰南大門驛은京城의門戶이며同驛建築時代와今日과는其四圍의事情이異ᄒᆞ야現在에ᄂᆞᆫ單히其驛舍와此廣場이不充分ᄒᆞᆷ으로改築擴張ᄒᆞᆯ必要를感ᄒᆞ고임의設計書도完成ᄒᆞ얏스나鐵道事業中緊急을要ᄒᆞᄂᆞᆫ것은다만此에止ᄒᆞᆯ것이아니라假令沿線各驛의上屋建築ᄒᆞᆯ것과補助機關庫를新設ᄒᆞᆯ것의延長等其數가頗多ᄒᆞᆷ으로먼저此를調査ᄒᆞᆫ然後에가장緊急ᄒᆞᆫ事業으로부터着手ᄒᆞ기로ᄒᆞ얏다南大門驛의改築工事ᄂᆞᆫ目下着手與否ᄂᆞᆫ決定치못ᄒᆞ얏스나此ᄂᆞᆫ勿論鮮鐵의委任經理問題와ᄂᆞᆫ全然히別問題이니其關係上躊躇ᄒᆞᆷ이안임을聲明ᄒᆞ노라當局의意向으로ᄂᆞᆫ同驛과如ᄒᆞᆫ大驛의改築은自然히數年을要ᄒᆞᆯ터이므로着手以前먼저充分ᄒᆞᆫ豫算의成案과可成的急速ᄒᆞᆫ竣功을期ᄒᆞᄂᆞᆫ故로目下ᄂᆞᆫ着手與否ᄂᆞᆫ決定치안이ᄒᆞ엿노라云々ᄒᆞ더라

京電仁川發電所閉鎖決定

京城電氣ᄂᆞᆫ京城本社外에仁川馬山等에支所를設立ᄒᆞ야各地獨立經營中이나支所經濟狀態ᄂᆞᆫ大槪成績이不良ᄒᆞᆷ과仁川과如ᄒᆞᆫ데ᄂᆞᆫ此를京城에셔還電ᄒᆞ야도別로히困難치안이ᄒᆞᆷ으로不久에外國注文中인三千기로發電機가到着을待ᄒᆞ야仁川發電所ᄂᆞᆫ閉鎖ᄒᆞ고京城에셔還電ᄒᆞ기로決定ᄒᆞ얏다더라

赤十字社擴張

日本赤十字社에셔ᄂᆞᆫ從來看護婦養成、災害救護、結核豫防撲滅、其他臨時發生의傳染病等에對ᄒᆞ야日本各支部及朝鮮本部에셔應ᄒᆞᆫ豫防施設을實行ᄒᆞ야왓ᄂᆞᆫ디本年度ᄂᆞᆫ一層是等의事業을徹底的으로施行케ᄒᆞᄂᆞᆫ外에新히兒童衛生事業에着手ᄒᆞ야兒童의健康을增進케ᄒᆞ되疾病을防止ᄒᆞᆷ에努力ᄒᆞ고更히週ᄒᆞ야姙婦의周旋도ᄒᆞ며又一面으로ᄂᆞᆫ成長ᄒᆞᆫ少年에게ᄂᆞᆫ赤十字의博愛主義를鼓吹케ᄒᆞ고져目下本社에셔準備中이라ᄂᆞᆫ데本社ᄂᆞᆫ山本社長의意見으로本社病院敷地內에兒童保護의施設을ᄒᆞ고貧民의姙婦의相談을應ᄒᆞ게設備ᄒᆞ며且産婆講習事業等도計畫ᄒᆞ고又本社構內에陳列館博物館을建設ᄒᆞ고救護材料其他의衛生參考品을陳列ᄒᆞ야海外의參觀者其他人士에게參考케ᄒᆞ며衆ᄒᆞ야器械會等도開催ᄒᆞ도록施設코저ᄒᆞᄂᆞᆫ希望으로本年內에ᄂᆞᆫ實現ᄒᆞ기爲ᄒᆞ야目下着々準備中이라더라

證券會社創立會決議

資本金一百萬圓의京城證券信託株式會社發起人會ᄂᆞᆫ既報와如히去十九日午後二時부터京取市場樓上에셔開會ᄒᆞ엿ᄂᆞᆫ디出席者ᄂᆞᆫ釘本藤次郎、天日常次郎、和田常市、禮獄榮、예宗錫、峰尾靑三郎、進辰馬、古城管堂、古城梅溪、川崎良太郎、矢澤近次郎、富田儀作、芳本敢、三人이缺席ᄒᆞ고末森富良、高橋秀의諸人이고座長釘本藤次郎으로부터創立趣意書、事業豫算書及定款의各案에就ᄒᆞ야說明ᄒᆞ고먼저株의半數를募集ᄒᆞᆯ事와受ᄒᆞᆫ件을審議ᄒᆞ고決定은市場重役會의問題로이키로決ᄒᆞ고發起人은各其百株以上을引受ᄒᆞ기로決定ᄒᆞᆫ다음에創立委員附託에되고其次에定款中의一二三의修正은創立委員의件에移ᄒᆞ야定款案第一條의目的事項은左와如히變更ᄒᆞ엿더라

一、有價證券의貸借及擔保貸付

二、社債株式의應募引受及債務의保證

三、委託에依ᄒᆞᆫ計算事務의取扱

四、株式會社京城株式現物取引市場으로成立ᄒᆞᆫ賣買受渡에關ᄒᆞᆫ有價證券의荷爲替代辦

五、有價證券及金錢의融通

六、以上各件에關ᄒᆞᆫ附帶의業務

其次에新聞紙公告의件豫算書ᄂᆞᆫ原案과如히可決ᄒᆞ고創立委員의選擧를行ᄒᆞ야左의諸人이當選되얏더라

委員長天日常次郎 ▲委員峰尾靑三郎 예宗錫 古城梅溪 川崎良太郎

經濟週日講演（第三回）
『生命保險』이란問題로
海銀庶務課長 安國善氏

生命保險이란問題로今夕에ᄂᆞᆫ本人이此問題에對ᄒᆞ야論코저ᄒᆞᆷ은本人의研究ᄒᆞᆫ바도아니오다만靑年會의經濟週日講演됨을이今夕은맛참同一問題임으로此를變改ᄒᆞ기도ᄒᆞᆯ수업서淺短ᄒᆞᆫ識見으로陳述ᄒᆞᄂᆞᆫ바이외다生命保險이라ᄂᆞᆫ問題에對ᄒᆞ야이事業의性質과又ᄂᆞᆫ生命保險이라ᄂᆞᆫ自體를我朝鮮人은아즉未解ᄒᆞᄂᆞᆫ點이多ᄒᆞᆷ을未免ᄒᆞᆯ줄노思ᄒᆞ오다만日漢城一保險이니ᄒᆞᄂᆞᆫ等各種이有ᄒᆞ고모다社法에依ᄒᆞ야商行爲의目的으로營利를主로ᄒᆞᄂᆞᆫ諸種이有ᄒᆞ니保險은法律上關係ᄒᆞᆫ商行爲로만目的ᄒᆞᆷ이아니오生活上即商行爲라就中生命保險은一만貯蓄의意를包含ᄒᆞ야國民에게ᄂᆞᆫ一바이니玆에諸種의趣를勸奬ᄒᆞᄂᆞᆫ바이니貯蓄으로分ᄒᆞ면養老保險、敎育保險等이有ᄒᆞ나生命保險이라ᄒᆞ면假令六十歲를標準ᄒᆞ든지五十才를標準ᄒᆞ든지其年限內에ᄂᆞᆫ契約에依ᄒᆞ야保險料를支拂ᄒᆞ되이契約期間滿了ᄒᆞᆷ에ᄂᆞᆫ遞付ᄒᆞᆷ이正則이외다近時世運의發達에伴ᄒᆞ야生命保險은金額은契約이死後에ᄂᆞᆫ相續者에게支拂ᄒᆞᄂᆞᆫ바이라契約年限에達ᄒᆞ면本人에게支拂ᄒᆞᄂᆞᆫ바인즉此가養老保險에屬ᄒᆞ며此保險法이發ᄒᆞᆫ以後로米國에셔ᄂᆞᆫ千九百十九年現在에生命保險會社가二百三十七會社에公稱資本이六十八億弗（一百三十六億圓）이오拂込資本金이七億弗（十四億圓）이오契約高가三百五十億弗（七百億圓）이며日本에在ᄒᆞ야ᄂᆞᆫ四十一會社에公稱資本金이三千萬圓이오拂込資本金이一千萬圓이오契約高가二十一億圓에在ᄒᆞ오斯히生命保險會社가發達되ᄂᆞᆫ此際我朝鮮에ᄂᆞᆫ아즉保險法이發布도無ᄒᆞ고若干의會社支店이有ᄒᆞ나其現狀을觀ᄒᆞ건ᄃᆡ贊同ᄒᆞ야一次締約ᄒᆞ얏다ᄒᆞ더라도中途에解約ᄒᆞ고此를履行치못ᄒᆞ고中途에解約되ᄂᆞᆫ事가屢々ᄒᆞ니此ᄂᆞᆫ生命保險의思想이薄弱ᄒᆞᆷ에從出ᄒᆞᆷ이라ᄒᆞᆯ것。要컨ᄃᆡ生命保險은國民의貯蓄心을培養ᄒᆞᆷ에必要ᄒᆞ니人生의窮境은何日何時에來ᄒᆞᆯᄂᆞᆫ지未可必이라然즉如此ᄒᆞᆫ不時災厄을豫防ᄒᆞᆷ에ᄂᆞᆫ반다시保險에만依ᄒᆞᆯ다ᄂᆞᆫ것은아니로되此亦一部分의助力이될것은例라ᄒᆞ겟고且自身의一平生을安樂히經過ᄒᆞ다ᄒᆞᆯ지라도此保險은子孫에게지其效力을及ᄒᆞᆷ이안인가外他ᄂᆞᆫ不問ᄒᆞ고生命에關ᄒᆞ야保險에附ᄒᆞᆫ以上에ᄂᆞᆫ其安全ᄒᆞᆷ이此에過ᄒᆞᆫ者ㅣ何有ᄒᆞ리오人은生命과갓치重ᄒᆞᆷ이更無ᄒᆞ나니他物的損害保險에도加入ᄒᆞ야未來危險을豫防코져ᄒᆞ거든生命과갓치重ᄒᆞᆫ것이엇지一時인들保險을要치아니리오個人々々에게此保險思想을普及케ᄒᆞ야셔未來의危險을豫防ᄒᆞᆷ이必要ᄒᆞᆯ줄노思ᄒᆞ노다云々

漢銀支店長會議
明二十二日부터三日間豫定으로漢城銀行樓上에셔支店長會議를開催ᄒᆞ고事務의妥協을行ᄒᆞᆫ다더라

仁取今期配當率
仁川米豆取引所今期株主配當豫想을聞ᄒᆞᆫ즉法人所得稅의外에此取引所稅及配當課稅를見ᄒᆞᆷ에至ᄒᆞ면年十年上半期부터ᄂᆞᆫ其負擔額이容易치안니ᄒᆞ나同所現在의收入狀況으로觀ᄒᆞ면ᄂᆞᆫ반드시悲觀ᄒᆞᆯ바안인즉結局各稅를賦課ᄒᆞᆫ다더라도年六割以上配當은能ᄒᆞᆯ줄노觀察ᄒᆞᆫ다더라

光化門金組懇親宴
京城光化門金融組合에셔ᄂᆞᆫ同組合創立이二個年에相當ᄒᆞᆷ으로同組合員一同은披露兼懇親ᄒᆞ기爲ᄒᆞ야二十二日午後六時半부터仁寺洞明月館支店內에셔懇親會를開催ᄒᆞᆫ다더라

大田驛長會議
二十日午前十時부터大田驛에셔驛長會議를開催ᄒᆞ얏ᄂᆞᆫᄃᆡ京管局에셔ᄂᆞᆫ中野監督主任及吉井職員이列席ᄒᆞ얏다더라

敍任及辭令
靑松郡在勤을命ᄒᆞᆷ 郡守 曹正煥

六級俸下賜 慶州郡在勤을命ᄒᆞᆷ 郡守 金翰殷

高靈郡在勤을命ᄒᆞᆷ 郡守 朴光烈

郡守 權丙宜

文官分限令第十一條第一項第四號에依ᄒᆞ야休職을命ᄒᆞᆷ 郡守 ▲翰殷

●出張命令
▲上田駿一郎氏（視學官）ᄂᆞᆫ十八日附로全北忠南管內에出張을被命ᄒᆞᆷ

人事消息
▲白井熊吉氏（鮮紙會社專務）昨十九日午前九時五十分發列車로平壤에

▲萩永秀氏（同社庶務主任）同上

商況

株式

東京現株（二十日前場）

名稱	二十日前場
鮮銀	一二四、五〇
同新	四二、五〇
東拓	……
同新	一五、五〇
滿鐵	一二四、〇〇
同新	二五、五〇
殖銀	五二、〇〇
同新	一五、五〇
東株	一三三、五〇
同新	八四、五〇
連取	三六、五〇
滿毛	一三、〇〇
鐘紡	一三、〇〇
滿糖	二二、〇〇
日清紡	九三、五〇

大阪株式（二十日前場）

名稱	寄	引
大株	一二一、九〇	……
郵船	一三六、一〇	……
商船	六三、九〇	……
同新	七二、〇〇	……
鐘紡	二五〇、九〇	……
同新	一三四、〇〇	……
東紡	一一七、九〇	……
東糖	七六、八〇	……
上取	七四、〇〇	……

京城現株市況（二十日前場受付）

名稱	今週渡	來週渡
京取	一三三、三〇	一三三、一〇
殖銀新	一五、一〇	……
東拓新	一六、五〇	……
東亞新	一七、四〇	一七、二〇
仁取	一五一、五〇	……
鮮銀	……	……
鮮銀新	……	……
商銀	四二、八〇	……
商銀新	二二、四〇	……
漢銀	二四、五〇	……
殖銀	五一、六〇	……
韓銀	三三、八〇	……
東拓	五五、九〇	……
土地	……	……
朝紡	一五、六〇	一五、五〇
滿毛	一三、九〇	一一、二〇
京電	四七、八〇	……
電興	七、九〇	……
東煙	……	……
朝煙	三七、六〇	……
郵船	三三、〇〇	……
殖鐵	八、九〇	……
滿鐵	一五、二〇	……
滿鐵新	二六、〇〇	……

大阪三品

限月		
一月限	三五八、五〇	三五九、九〇
二月限	四〇一、〇〇	四〇三、三〇
三月限	四〇五、六〇	四〇七、五〇
四月限	四〇八、八〇	四〇九、八〇
五月限	四〇九、〇〇	四一〇、〇〇
六月限	四〇九、〇〇	四〇九、〇〇

京城標準相場

品名	價格
京畿三等玄米	一二、七〇
地摺玄米上	一〇、五〇
同並	一九、七〇
壹等白米	一六、五〇
韓白米	一三、五〇
改良籾	六、〇〇
在來籾	五、七〇
龍山大豆	一二、二〇
鐵原大豆	一一、五〇
金郊大豆	一一、二〇
滿洲粟上	八、〇〇
同並	七、〇〇
朝鮮小豆	一五、五〇
綠豆	一三、五〇
荏子	一一、〇〇
胡麻	一三、〇〇
小麥	一一、五〇
大麥	五、〇〇
裸麥	六、〇〇

群山電報
正米 二三、六〇

延取引

限月	
一月二十五日	二二、七二
二月十日	二二、九四
二月二十五日	二二、九〇
三月十日	不成立

群山의小賣穀物

品名		
一等白米	一斗	二、八〇
二等白米	同	二、七〇
三等白米	同	二、六〇
白粉米一等	同	一、九〇
同三等	同	一、五〇
櫻麥	同	二、五〇
小豆大粒	同	二、五〇
同小粒	同	二、四〇
上糯白	同	三、五〇
滿洲粟上	同	一、一〇

元山交換所（十八日）
交換枚數 一七二

交換高 九八、六〇九、二三錢

交換尻 二二、四三五、二六錢

大阪期米（一）二十日前場
當 二五、二九

中 二五、七四

先 二六、二三

釜山電報
正米 二月末 未着

仁川標準相場

品名	價格
平澤三等玄米	一三、〇〇
地摺玄米	一〇、〇〇
在來籾	六、〇〇
神川力籾	六、三〇
吉川大豆	一一、五〇
長湍大豆	一二、〇〇
海州小麥	一一、五〇
龍山大豆	一二、二〇

仁川穀物
正米 出來品無 保合

白米小賣相場 出來品無

大豆 出來品無 三十錢 保合

京城穀物
延取引

一月五日渡 不成立

二月十五日渡 ……

二月二十五日渡 不申

正米 二十錢安

白米小賣相場 出來品無 市中一般 二十八錢 公設市場 二十七錢

大豆 十錢安

滿洲粟 保合

●大連市況
銀對金（現物）一〇八、六〇（先物）一〇八、二五

●紐育銀塊
銀對上海兩 七二兩七五

倫敦向電信 三弗七二、 六六、一分四 五〇

棉（三日物） 一六仙一八

●青島市況
圓銀對圓銀（現物）一〇八、〇〇

同（先物）一〇八、五〇

●鮮銀券 十八日
發行高 一〇一、七九四元

正貨準備 五三、二一一、九〇五

●日本金利市況（一月三日現在）東京
日步 七、

無條件 六、〇〇

六十日物 一四、

延期引步合 二六、〇〇

○日銀帳尻（十七日）
發行高 一、〇九六、九七〇

正貨準備 一、〇九五、七〇〇

發行餘力 一二〇、〇〇〇

貸出高 一一三、二四九

仁川期米

（二）	五九
（三）	六一
（四）	六〇
（五）	五九
（六）	六〇
（七）	六五
（八）	六五
（九）	六一

二十日前場（仁川電話）
昨後場은僅히十數丁에差異를生ᄒᆞ고小保合ᄒᆞ다가十七錢에止ᄒᆞᆫ後今朝當地天氣晴에各地電報ᄂᆞᆫ未着이나大阪氣配ᄂᆞᆫ昨夜止보다丁高ᄒᆞ게報되엿스나當地人氣ᄂᆞᆫ少許弱ᄒᆞ게立ᄒᆞ니

第一節 當中限은不成에先限은累次에初掘手를偽始ᄒᆞ여比較的賣物이多ᄒᆞ니昨止보다三丁이安ᄒᆞᆫ二十二圓二十四錢이公定이되다

第二節 當限不成에中限은二十圓四十錢에一口가有ᄒᆞ고先限은立會前에大阪寄氣配보다數丁安을接ᄒᆞ고立會ᄒᆞ니前節보다七丁安ᄒᆞᆫ十七錢에寄ᄒᆞ여八錢이有ᄒᆞ고ᄂᆞᆫ四錢五錢六錢을重復往來ᄒᆞ다가結局七錢에止

第三節 當中限不成에先限은十三錢에寄ᄒᆞ여四、五錢을進退ᄒᆞ던中大阪小許高移를接ᄒᆞ니多少에買物이有ᄒᆞ여直線으로二十錢에上ᄒᆞ엿다가다시台를破ᄒᆞ고八九錢에셔混戰中㋣에買로다시二十錢에止ᄒᆞ다

第四節 當中限成에先限은二十錢寄ᄒᆞ여五錢々지騰ᄒᆞ엿다가다시二錢이有ᄒᆞ고二十四錢에止ᄒᆞ다

第五節 當中限不成에先限은二十四錢에寄ᄒᆞ여直線으로八錢々지上騰ᄒᆞ엿다가六錢이有ᄒᆞ고七錢에止ᄒᆞ고시三錢이有ᄒᆞ고四錢에止ᄒᆞ다

第六節 當限은亦是不成에中限은四十一錢에止、先限은二十六錢에始ᄒᆞ여三錢이有ᄒᆞ며二錢々지下落ᄒᆞ엿다가다시二十四錢에止ᄒᆞ엿고賣買石數가極히少ᄒᆞ니大阪時勢가無變動에因ᄒᆞᆷ이더라

初付	二十二圓二十四錢
高價	二十二圓二十八錢
安價	二十一圓九十五錢
第一節公定	二十二圓二十四錢
第二節公定	二十二圓十五錢
第三節公定	二十二圓十八錢
第四節公定	二十二圓二十四錢
第五節公定	二十二圓二十六錢
第六節公定	二十二圓二十五錢

●果物價

品名		價
▲乾柿	上一貼	一、五〇
▲蜜柑	上一櫃	一、五〇
同	下	一、〇〇
▲生栗	上一升	、五〇
同	中	、三〇
同	下	、二〇

松蔘標準價格

天字號

片數	重量	數量	定價
二十片	十六兩入	一斤	九、〇〇
三十片	同	同	八、五〇
四十片	同	同	八、〇〇
五十片	同	同	七、五〇
六十片	同	同	七、〇〇
八十片	同	同	六、五〇
百片	同	同	六、〇〇
無片	同	同	五、〇〇

地字號

片數	重量	數量	定價
二十片	同	同	七、〇〇
三十片	同	同	六、〇〇
四十片	同	同	五、五〇
五十片	同	同	五、〇〇
六十片	同	同	四、五〇
八十片	同	同	四、〇〇

（開城海東人蔘商會調）

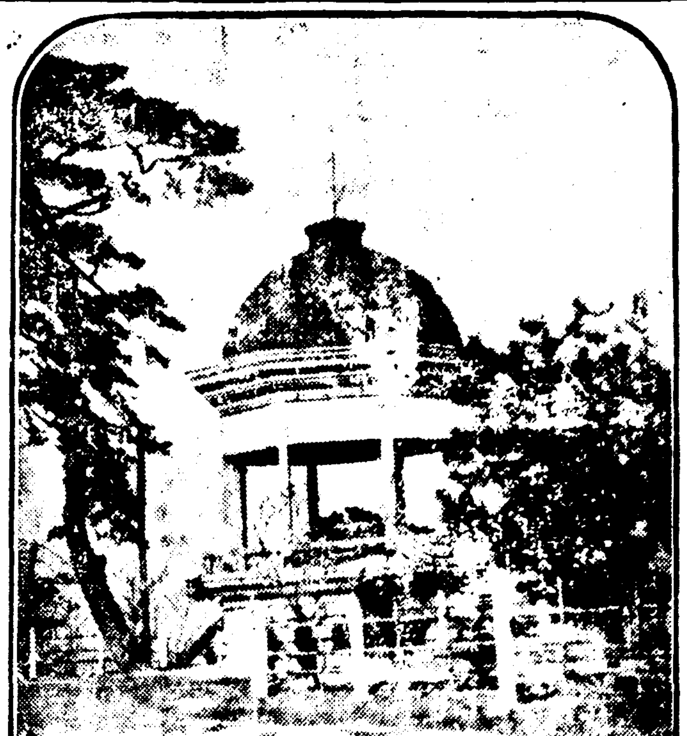
서봄울마진남산공원음악당

生活改造와 住宅의問題
家屋에對ᄒᆫ觀念
쥬턱의쳐분을시더케할가 먼저묵은습관을타파하라

근일에 도회디의 쥬턱이 부족하다는 신문지의보도를 각금 보앗거니와 이것은 도회시설로 목하에급한문데인줄압니다 엇더한도회디를 물론하고 그회가 번창하야질사록 시구를기량하고 도로를 기량하자연 가옥을파괴한 것이 만안집은 우리가 보는사실이요 또그뿐만안이라 큰건물이만으질사록 적은가옥이 만히업셔집은 면치못할일이며 또디바의 쇼요와불은홍을따라 각디에잇는 부호들이 도회디로집중됨은 사실이올시다 그러나 그네들이 도회디에올때에는반드시 자긔가거처할집을 짓고드는것이안이라 드반급젼의셰력으로 자긔기인의 필요에의하야 고가라도협의치안이하고 사셔드는일이잇스니 이러홈으로 자연쥬턱의부족한쇼리가랑자히 들니는것이올시다 그러하고 집을신튼히건축한다는사람은 반드시 자긔가잇지안이하면 현집을사셔 누를쭈를하며 팔가만위쥬하고 짓는셔닭에 쥬판셰음이 으조또치안이하면 짓지를안이하는셔닭에 이러한상티로 오리가면 필경은 도회디의가옥은 쥼쳐사름이 엇어보지못홀것은 명약관화가안인가요 이러홈으로 우리가 지금브터 엇더한방법으로던지 곳쳐가지안이하면 안이될것이니 드른문명한나라에셔는 자본가나 혹 엇더한회사에셔 가옥을만히건축하여 반주민에게 셰를곳코 또는반사름도 의례히셰시집 드는것을 예사로알고 흉으로알지안이하여야 흘것이되 보통으셰시집살할을하지만는 우리는 상한습관으로 셰집이엄는사룸이면 미우남들이 멸시하여 말하기를 그사람은 집도한간업는말로 얄보는것갓치 말을하며 또셰시집에잇는것을큰슈치나 그러치안이하면 죽도살도못하여잇는것갓치오니 이러한싱각은 크게잘못된관념인즐 암니다 예젼우리의 싱활이파 도덕은 또수로 한집에잇는것을 한영화로알앗고 열식구나 스무식구나 반드시 한사람만치어다 보고살적에는 그리하여도 무방하지만은 지금은 쳬제가각박하고 싱활이곤난하야 져각기독립한방도를 취하지온이하면 될수업는이시디에 자질구잡행하여 또로살림을하게되면 죵채부자가안이하고는 집사셔빈치하여 쥬기가극란하게될것이니 그리고보면 부득불 셰집으로 가는수밧게 엄는것이 안인가요 오날날갓치 셰시집에 들기를 쇠려셔는장차 크게싱활에 착오가식길것이니 우리는 이러한셰시집들을 쇠리지안이하는관념을 비양하는동시에 임면은 사회긔량의한바침으로 자본가의 셰시집 건축을만이하기 바라는바이올시다

三名의 獨立團
平壤府에潛入ᄒ야軍資募集

지난십팔일오후십시경 평양부 창전리 이빅삼십삼번디 고물상 허균(許均)씨의집에 자칭 최병션(崔炳善)(二三)외일명이침입하야 주인허균의게 디하야 우리등은 상히가뎡부원으로 군자금을 모집하기위하야 왓노라하며 비상한협박을하야 현금이십오원을 강탈하야가지고 칠성문밧 엇던곳으로 형적을 감초앗는디 범인은 향방에디하야는 각경찰셔에 통보하야엄탐중이나 아즉체포치못하얏는디 그사람들은 중절모자에흰 두루막이를입은 하이카라쇼년이라더라

上海에在ᄒᆫ 米國商人團과 排日派
秘密裡에援助

최근 상히의빈일조선인에디하야 상히에 잇는 미국상인단이 궐긔하야 조선인을옹호하고운동을긔시하야 비밀한속에셔활동쥭임에리는보도가 당국에도달한바 리비일조선인은상히 불국조계에셔 가뎡부를건설하고 미국에건너가군자금조달에 광분한사실은 일반이오는바이나 드듸여여의치못하얏던바작금에이르러는 미국상인단의원조를어더 또쇼자금의유용 엇어슴으로써 빈々히 지드(智多)뎡부사이에 획칙을협하야 며일방으로는 간도사건에발々홈을긔회로하야 쌍방의련락을취하기에급々한모양이나 간도는 본군디의 경계로인하야 또한지금 지디뎡부에디표자로 파견하야 여러가지 획을진힝하과갓흔디 그런디 상히에잇는 미국상인모씨는 이러한형향을 보고 불만족으로 싱각하는자 잇다더라

朝鮮獨立團
假政府特派員의不服控訴

츙쳥남도셔산군고북면신뎡리출싱(忠淸南道瑞山郡高北面新亭里出生)현쥬소 경셩부관훈동삼십이번디무역상(京城府寬勳洞三番地貿易商)리원싱(李源生)(四七)과및 츙쳥남도례산군오가면오촌리(忠淸南道五可面五村里)셔뎡셥(徐廷燮)(三〇) 동량연은 공모하고 조선이일본에합병된것을 항상마음에불평히싱각하다가 지작년삼월이후 조션각디에셔 조선독립운동소요가 발々홈을보고 더욱이분긔를발하야 조선독립되기를희망하고 지나상히에잇는 조션가뎡부와 련락하며 조선독립운동자금 모집하기를목뎍하야 디뎡팔년음력륙월십삼일경 츙쳥남도당진군순셩면석리리회졍(忠淸南道唐津郡順成面石里李希性)의집에가셔 자긔동은 지나상히에 조선가졍부특파원으로 군자금을 모집하려단이는사룸이라하며 조선사람이되야 조선독립운동에디한의무를 안이할수업는즉 군자금오천원을 데공하라한사실이발각되야 공주디방법원형사부에셔 리원싱은증역삼기년 셔뎡셥은증역이년 각기월에 처한것을불복하고 변호사장도(張燾) 박츈셔(朴春緖)량씨게 의뢰하야 경셩복심법원형사부에공소하얏슴으로 동법원형사부에셔는 불원간공판을기정한다더라

開寧에 都督府員
五十名檢擧

두만강국경파및 군도디방으의연히 불온한래도가잇슴으로 개녕(開寧)경찰셔에셔는 항상경계에로련중인바 비밀조선인은 가뎡부의헌법(憲法)에의하야국경에셔 일디사를계획하야 간도와련락하야 긔령에 모독부본부를두고여관가지며 제회포적향을 람지하고 련루자오십여명을 검거하야지금취조중이라더라

阿片을密輸ᄒᆫ警部
官權을利用ᄒ야 조션인쇼사와결탁ᄒ야 슈기월간에더금이만원

디남환(臺南丸)을탑승하고지난 십칠일귀디한 령우회디외사저 취례랑(□□太郞)씨의말을 드른바에의하면 디련민뎡셔 경찰부사법쥬임 젼부이조목쳔평(伊藤木親平)은 조선인쇼사김슈(金守)와 결탁하야 오면을 밀수입한사건은 지금국련엄탐중인디 이조사법쥬임은 부임한지가 겨우 육칠기월에지나지못하는디 기간에더금한것이 이만원에달하는지라 이것을보면 그자의관련을 얼마나롱용하얏는지 가히알겟스며 그당치안이한 리익을어더 이만원더금한것을보면 오면의가외도수십만원에달할지라 여하는지 이사건으로인하야 디련셔의 형사는젼부가 파면되얏다더라

又復爆發 淺間山
黑煙이天에漲홈

십팔일오젼십일시 쳔간산은또다시 폭발되야 수십장에달하는 검은연긔는하날에뭉々하야 십리의 먼거리에셔 바라보앗는디 약삼십분이지나 종식되얏든가 십일시사십분에이르러 또다시 폭발되야 화쇄는완연 하날에다흔듯하야 자못장관을극하얏다더라

李강公家 漁場貸下에對ᄒ야
田中事務官談

리강공가의 쇼유인 거제도에 잇난 어장(漁場)에관하야 젼중사무관은말하되 그곳에잇는 빅셩으로봇터 총독부에디하야 그어장을디부하야달나고 원셔를뎨츌한자가잇다는쇼문을드러스나 원리그어장에디하야는 총독부에셔 긔왕의력사와 기타의사졍을자셰히조사하야신중심의한자임으로 그닉용은작년구월이십오일의각신문에 공포한바와갓치 지금에다시 의논할여디가업슴으로 이에의하야 관계된곳그빅셩은 국허 이려한사졍을알으단념하고공연히 군게셔 다른사람의유인에빠져 쓸데업는운동을하야 금권을 쇼비치안이함을바란다운々하더라

流行感冒 五百名

경긔도 데삼부위싱과 조사에의한바 이월십일일현지경셩룡산에셔 류힝셩감모환자는 일본사룸남자가일빅사십명 녀자가일빅십칠명 조션사람남쟈가 일빅십구명 녀자가팔십구명 지나사룸남자가이명 총계사빅육십칠명인바 사망한사룸은 지난달 육명 금월 육명의고 리렵으로사망한사람이 외십이명 총합계사망자가 팔십팔명이되는지라 오반은그즁갓가이잇는의사에게 예방쥬사를밧는것이당 밧는것파및기타 여러가지유조하두더라

流行感冒에 豫防注射施行

셔디문경찰셔관니에는 유힝셩감모가발싱되야지금 일본사룸사나희가칠 녀자가십이명 조젼사룸사나희가십일명 녀자가칠명 지나사룸일명의 환자가 잇기로예방즁이고

◀본뎡경찰셔관니에또 유힝셩감모환자 빅여명이발싱되야셔 동셔에셔는 예방쥬사를시거위하야 위션일자보터 셔외일동에게 예방쥬사를시힝하얏다더라

病院에서逃走ᄒᆫ 獨立員
今日에至ᄒ기ᄭ지行衛不明

작년십일월삼일 원산 경찰형사의손에부상되야 원산부립병원에입원하야 치료하다가그날밤에 어디로도망한 련락남도모군출싱 독립단원 김홍수金洪洙(二二)의 횡위에디하야 이리각경찰셔에셔 엄중하수사를계속하얏스나 지금에도 횡위가불명하다는디 그자의도망하든당시의모양을드르면 경신에이상한 긔운이잇셧는디를 연허병실을 탈출하야 도망한바 지금ᄭ지 종적을모른즉 혹은 바다에빠져쥭엇다하는이도잇스며 또도쥬한당시에 원산경찰셔에셔는 밀경비를조션인의두수집회하는모방면으로 스리다싱각하얏스나 오즉그면오는근것또오쥭다쳐를엇지못하얏다더라

通信故障復舊
十八日보터

수일젼 일본외 큰풍설로인하야 팡도구니 면신면션에다고장이싱기여 부산 경성이에 면은 젼부불통되얏더니 니기후 복구공사를급속히진힝하야 십칠일에지난 젼부복구되야 십팔일브터 완젼히 통홈에 이르럿다더라

爆擊
尼市民警長을 범인은힝위불명

니시민경장은(尼市民警長)은 일일밤 그도여과 밋위슈사관파『설메』를갓처라고 민경셔압록룡파하는데 폭탄던져『설메』를쳔코져한자가 잇는디사령관은 미상되얏고 홍힝자은 힝위가불명하다더라

米宣教師가奮起ᄒ야 間島에서大傳道를
하고예슈교를미어문화의발달을 계획하고민족발면을노력ᄒ라허
青林教를對抗?

간도에셔독립운동이일어난이리로 청림교(青林教)의활동이잇셔 예수교밋던사람이 쳥림교로 넘어가는사룸이적지안이함으로 예수교목사『쎄ㄱ—귀』씨(미국션교사)는 교도를 려야가지고 면도단의이삼십명식조직하야가지고 팔에다가볌건표를둘으게하고 미입각촌락으로순회하며 조선사람들의게젼도하기를『구미문명국』의 종교인예수교를밋어 단결하여가지고 문화의발달을계획하고 민족의발뎐을도모하라』고하며 크게뎐도한다더라

商取引殘額 萬餘圓
請求訴訟

부산부좌등뎡(釜山府佐藤町)송티면신창리남티회(宋台觀)은경긔도진위군송탄면신장리 남티회 (京畿道振威郡松炭面新場里南泰熙)를디수자로 야 상취인잔외(商取引殘額) 일만팔빅이십구원이십팔젼의 쳥구소송을 부산디방법원민사부에제긔하얏는디 그사실을들으면 송태관은남태회의 위탁으로현미(玄米)판미계약을위결하고 작년삼월이십오일브터 취인을시작하얏는디 가격이저락됨을인하야 원미의전부를미도하고 청산을하야보즉 부족외이 일만팔빅원에인홈이라더라

十四歲에 窃盜五百번
臟金은五萬圓 訓戒四十六回

원본디관시 복구미게지뎡 쥬실쟝(田中實藏)의장남츙(一四)이라는오히는 여덜살되든당시 자긔집을나와 불량쇼년의무리에투입하야 현미수뎡부근에셔 경히졀도에종사하야 금일ᄭ지 ᄅ기에 사십유회를 검거되얏스나 년령관계로훈계방면되얏는디 지는십칠일또 졀도에벅홍것을 옥조셔형사가취압하야 심문의결과

人의土地를籍ᄒ고 叔父에게詐欺
디주는이미한고싱

본적경성부운니동유번디 현주쇼경성 원남동이빅사십이번디 박지승朴在承(三二)은디뎡팔년음력이월경에 자긔의숙부되는 박남희(朴南熙)가 부녀유창농이십사련디리덕구李德求(二七)쇼유에계한 츙쳥남도텬안군셩남면디월리(忠淸南道天安郡城南面大月里) 삼십칠번디 토련삼빅육십삼평파 밋기외와 빌산십사필을미수하려하는것을 알고 비밀히리덕구의문셔를의조하야 다른사룸으로하야금민ᄭᅩ한후 금젼을수취홈악의로동월삼일경성부니종로이청목오번디도장포는리긔태(李起泰)에게의뢰하야 금삼십젼을자룰하고 자긔는리덕구본인이라고하야 리덕구의도장을사인후 동년음력륙월경에 츙쳥남도텬안군음니황윤근(黃倫根)뎡운식(鄭雲軾)량명을쇼기하야 자긔의 토디를 미수하야 계 리익을분비하자고 우인한후 원파및 동월이십일일에 디급일만사천원내홈으로 사취한바

△대뎡구년 삼월구일경 무엇는디 황윤근(黃倫根) 뎡운식(鄭雲軾) 량명은 리덕구가련긔한 사실을 계회하얏고 고소를 ... 수류리(水流里)자긔친가에갓슬ᄯᅢ에 그리로 잇는 ... 사실이 발각되야 ... 리덕구는무사히나오고 박작승(朴作承)이 데포되야 치고 경셩디방법원형사부에셔 붓치엿는디 동법원에셔는 불원간공판을기정한다더라

姦通女의公判

경긔도파쥬군림진면문산리우치식(京畿道坡州郡臨津面汶山里禹致植)이라는 우금봉(禹今鳳)의유망하쳡을만들기로 운동중이리라

自家에放火ᄒᆫ女
살님을不願ᄒᆫ다고 광쥬법원에 우슈운소숑

지나군칠일오참에 광쥬디방법원판사 쇼야(小野) 잉연(櫻井)씨와 류원검사(柳原檢事) 좌동셔긔(佐藤書記) 변호사 판구(坂口)리션상 리경상(李敬相)의 병슈(秉洙) 봉사두디에 논아라고 팡쥬옹니에셔심여리되는곡셩(谷城)으로 향하야출동한일이잇셧는디 그니용을드른즉

△작년사월 이십팔일오후오시사신분으로브터 동년오월십일々々ᄭ지젼후십여회를곡셩에셔 큰지산가되 뎡규태(丁奎泰)의집에셔 불이난일이잇셔 그박화최인으로그집에 조졍월(趙正月)(一四)을쳬포하야 취조하든중 의외에 뎡규태쳐오사경 吳사경(三六)이가 교사하야 된사실이 발각되야 오사경은약일년젼붓더 팡쥬시옥에미슈교잇는사건에디하야 임겸실지조사시힝된것인바우범죄사실은 좌와갓더라

△오사경은 뎡규태가 디뎡칠년방즁 경셩에셔자긔첩으로다려왓든바 우음소지집도건축지안이하고 잘도라보지도안이함으로 오사경은 분한마음이 잇셔 집을쇼화하야 뎡규태향하를보겟노라는 결심으로 자긔집에셔여러차례불을노앗든것이라더라

朝鮮人夫 大爭鬪를企홈
大阪府北河內郡 各警官은注意

지난십팔일오후삼시 디판부하내군 일본메리야스민쯔공장에셔쇼사하는 조선인부삼명은 동군오수천데바공사에작업하는 조션인부에게 금젼을디용하기위하야 그곳에갓더니 돈은 쥐하야주지안이하고 셔닥는시비를하며 구타하고 도라간후 그쇼문을들은 동류가 모다 그곳으로 몰녀왓슴으로 큰싸홈이 이러낫다더라

岩石에치여서 工夫一名卽死
輕便敷設工事中無慘히죽다

강동군 만달면가현리 김봉봉(金鳳鳳)(二九)은 동군만남면디성리탄광부편 약십여리산중에셔 경편철도부셜공사에 종사하든중 지난십칠일 오후칠시삼십분경 놉기가구척이나되는곳으로부터 즁량이 약수십관이나 되는 큰바위돌이 굴너나려와 뭇쳐피할사이가업시 허리를 다치여 당장에 즉사하얏다더라

代書所에失火
젼소가옥육호

십구일오젼삼시 부산부경명일본사톨길뎐(吉田)모의 디셔쇼사무쇼로브터 불이나며 그사무쇼와이텁한 조인려판셔기 연쇼가되야 화렴이 차연하고 올본 점々사방으로 연쇼되얏스나 그남방은다힝히 바롬이 입슴으로 박멸은비교뎍유이하게되얏스나 가옥육호가 젼부쇼실되고 손히는 약일만원외에 달한다는디 기원인은 조선인의집 이호요 불이러난원인에디하야난 지금취조중인디 우마 란로불에서 이러난듯하다더라

亡命ᄒᆫ露國將校ᄂᆞᆫ 帝政復興을企홈
「사보니쯔」少將을中心으로ᄒ고續々渡米홈

로국의 뎨정부흥을 계획하기위하야 작년십이월경 일본으로 망명하야 횡빈산하뎡에 체류한 로국근위보병려단장 「사보니쯔」소장은 쇼장을 중심으로 망명당시에는 일본에셔 부흥의운동에 력하얏고 최근에 이르러 미국으로향하야 출발하얏는디 그를 따르는 장교는 속々히 미국으로 도항하야 고국으로 향할모양이라더라

道省에서紛失ᄒᆫ 犬一匹의賠償金으로 千二百圓支拂請求
國際的의訴訟을起코져

본신호긔보도한 청국목사 『사팔번다』 외국인의경영 『난쟉혼—』회사 신호지졈장 『보데루』씨의부인이 동경졉 역에셔 신호 향 산양기를 상자에넣어 남편보데루씨에게보니엿더니 신호역에셔 그기를 슈취하려 하얏는디 산양기는 철도계에셔보시못하는사이 임의도망한지라 『보데루』씨는 철도국에디하야 산양기갑으로 팔빅원과 그하에이르는 손해비로합계일쳔이빅원을 쳥구하얏는디 철도규측에의하면『종리로파실된경우에는 말은 쇼는 오십원이오 기타동물은 한등에 십원이오』 규측 업시 평균디상가격이오원임으로써 철도국은 그사람의 청구를응종치안키로하얏더니 그사람은 국졔뎍의 소송을 이르키고져 한다더라

金學濟氏의慈善

경긔도강화군 하도면사긔리김학제(金學濟)씨는 자긔면니빈궁한인민에게 디하야 곡식을 호와쥬며 치무자에 디 약과 향감 흑연긔도 쥬며 지난여름류횡병 잇슬ᄯᅢ에도 약을 쥬어 위태한인명을 구하얏스며 불항이사망한자가잇스면자긔상졀에셔 보니여영장케하얏슴으로 여러사름의 칭송이자々하다더라

●正誤 本月十九日發行本紙第三面雜報欄中『某重大事件』이라ᄒᆫ記事 青年會舘에서十餘名을檢擧ᄒ얏다ᄂᆞᆫ事實은 無根이기 正誤홈

牛二頭를偸賣ᄒ야 代價ᄂᆞᆫ酒色에

경긔도련쳔군적셩면출싱 낙혁원남혁(南赫元)(二七)은그면니엇던사람의집에셔 농우두마리를 졀취하야 그가외으로는 갈보를 미입하야 모다쇼비하고 그잔외으로는 모다음식하 쇼모한 것이 발각되야 쇼할경찰셔에 취됴중이더니 임의 취됴를 맛치고 일작경셩디방법원으로 압상하얏다더라

李容稙氏의喪耦

련부한 리용직(李容稙)씨 부인 양쥬됴씨(七一)는 숙환으로 요양중이더니 작이십일 오전사시 셔디문밧 평동 뎌에셔 드듸여 장셔하얏는디 장디는 경긔도가평군셔영으로뎡하얏고 일자는오속 미뎡이라더라

情熱哀話 「S靑年의行路」(9)

우수한지질과고상한포부로압길의운명을빗나게히력하려던것을의진광풍에흡슬너만작구학이떠러져울고방황하는원한을누구다려호소하며가고져하는길은어디인가…………(에ㅁ、씨生)…

일싱의 희망과 포부는 모다쏠 거품이도여 쓰는 실망낙담의눈을 아니홀날업섯다 에쓰는 맛참니 쓸々 사회에 나서 쓸々한 사회에 괴롭게 지니고잇섯다…

그동안이버지가 무엇을간곱히 차줄것이잇더고 그쳘힙는쇠기 고열게되여 맛참니 그편지가 들어나서 오버지가 분노하야 그와갓치 학교々장의게 일은 것이라고 커々히말하며 에쓰 에게 미운이다는사죄ᄭ지하엿다 에쓰는 출학한니야기를 듯고 자긔는이제로부터 이 사회를 떠나겟다고하며 손 목을쥐고 당신파나의게 리익 당신이라는 사람의 김혼인연이적은듯하니 나는 그로만… 오늘부터 손을벗고 쥬도랄 자긔가벗은번지도 칙다보며 영회는 에쓰 눈이 물이러쥬시오 며 영회를 그 것이 무슨말슴이여요

나는영희씨를나의싱명으로알고 더한번쥭게되는괴운을 허켓습니다 영희씨가그와갓치 나를사랑하야주시고 싱사를 갓치하신다고하는디는 나는영 회씨와더브러 무엇이던지갓치 나는이제로브터 우리가당하는 고롱파그불평을 우리사회에호 쇼하고부르지적사회를비우도록 힘쓰겟습니다 어나마도영희씨나

손을맛붓잡고서 암담한이사회를
우리사회는 손실(損失)이될것입니다 그럼으로우리는비혁한일이라도 우리는장차환영홀긔초라고하여야홀니다우리는 희망하야 합시다 영희씨는 당신이살녀니논것이요 영희씨는우리사회는손실을 안이나도록한공헌자외다 을습니다는 오늘날부터 이조션안에셔는공부를못홀터이니까 니가일싱에 바라는외국여힝도하여볼경상희가셔엇더케 여셔던지 나의녁더ᄒ는뜻을 우도록 수학여가지고 아모디를 한이조션사회도 ᄯᅩ들어 겟스니 영회씨가그ᄋᆡ써지노를누ᄒ야 그디려쥬실수가잇겟습니가할터 에공회는랑々혼어도도그리면나는 회씨가혼자기다리란말슴이지 요 나는그리고십허도 그동안 여긔셔 혼자기다리란말슴이지 사회를 어더한시험파지장이싱길 수업습니다녀자의몸이니가 오 모티로 안심이안됩니다

어제새지나더니 우리는고롱중에

쳑상서람에눗코
단々허좀거셔지

金銀都散賣

地方代金引換

純金首飾類 半指各形 白金眞珠寶石入半指等 時計紐 眼鏡 金箔 其他金屬專門製造都散賣

金光商會

主 金觀泳
細工部主務 李永華

京城府寬勳洞七十號(振替電話)

㊦ 商號變更廣告

右와如히商號를變更ᄒ엿ᄉᆞ오니照亮ᄒ심을務望함

仁川米豆取引所
仲買人
齋藤榮之助

海東醫院製藥部

二大靈藥新發明

遠方患者의게居宅治療에便利케ᄒ기爲ᄒ야玆에

花柳病最新藥 接梅丸 新舊梅毒 一個月分 一圓五十錢 遺傳梅毒 一個月分 四圓

淋疾神藥 活冷丸 急慢性淋疾 十日分 一圓三十錢 其他諸般淋毒性冷 二十日分 二圓四十錢

海東醫院 院長 安泰熙

廣告

外科、花柳病科 婦人科、小兒科 專門

診察時間 午前八時 午後八時

獨逸製 六〇六號 佛蘭西製 六〇六號 注射專門

入院隨意 親切叮嚀診察

貧患者無料診察藥價三分의一

市內樂園洞二八九番(塔洞公園)後慶豐園料理店後

海東醫院

祝開城支局發展

京城崇神組合

開城支部

文藝思想雜誌

廢墟 第二號

定價金五十錢……郵料二錢

覺墟(詩) 宗教와藝術(評論) 배부른詩抄(譯詩) 내물(詩) 메링도와예잇스의神祕思想(評論) 에다의새日本風景詩(譯詩) 먼저現狀을打破ᄒ라(評論) 폴렌나무下에서(隨想) 포로에르論(評論) 할님의詩(詩) 同人印象記—吳相淳君의印象 青樂會(小說) 各城雜記 羅馬劇場의廢墟(券頭揷畫)

吳相淳 岸曙 卞榮魯 羅晶月 李丙燾 金億 南宮璧 廉想涉 吳相淳 同人 同人 閔泰瑗 同人

發行所 京城樂園洞 新半島社

發賣所 京城鍾路通二丁目八二 廣益書館 振替口座京城八三九

쇼셜 發展 (四六)

四六, 용서업는비평

뭇쳑의으려버니 오예쥬의지은 각본은 쳐허그사람의 피와눈물이뭉치뭇된것이다 두회동안이나 일단경험을다ᄒᆞ여 만든그것이다
강남이가
「먼첨그녀용을 좀니야기ᄒᆞ여 들녀쥬시요」
예쥬는 쉬로그희국쳐 너력을 히곡이나각본은 엄격ᄒᆞᆫ 의미로는 조곰다른것이나 오직도 우리조선에는 희곡(戲曲)각본(脚本)의일홈이 그쳐럼퍼지지 안이ᄒᆞ엿ᄂᆞᆫ고로 오직은다갓흔것이에서 쓰는것이니 그리으시고 각본파희곡은한가지말도만쇼셜에서 읽거주시요」 적어노은것이잇다 그것을강남에게 보라고주엇드 강남은그것을보더니 조라던지 그르다는말은 조곰도이시 오직신중ᄒᆞᆫ얼굴노 가지고
「각본의 중요ᄒᆞᆫ뎜은 무듸말(臺詞)에잇는것이니 이것만가지고는알수가잇나요 무듸말을 들거들녀쥬시요」
예쥬가
「처음일그면 목소리가그커럼 조치못ᄒᆞ나우리누의동싱은 대단이잘읽음니다」
강남이가
「으니 읽는소리에 조코그른것은 싱쇼ᄒᆞᆫ사람의게말이지나갓흔비평가의게는 으무러케읽더리도 마찬가지이지요」
이말을들으예쥬는 과연그럿다고 각심을ᄒᆞ고 자긔가읽기를 시작ᄒᆞ엿다
읽는것을다드른 강남은 참으로걸작이라고 싱각ᄒᆞ엿ᄃᆞ 그러나 그런눈치ᄂᆞᆫ조곰도보이지 안이ᄒᆞ고 다듯더니
「으々」
라ᄒᆞᆫ마듸뿐이고 그뒤ᄂᆞᆫ말이업다 예쥬ᄂᆞᆫ걱정되ᄂᆞᆫ마음으로
「엇덧습니가」
강남은 동청에못견ᄃᆡᄂᆞᆫ것갓치
「오군 나ᄂᆞᆫ용서업시 비평을ᄒᆞ겟습니다」
예쥬
「예에 으모조록」
강남이
「용서업시 츰마음으로 ᄒᆞᄂᆞᆫ비평이 실상은 당신의게큰도움이된다고 싱각합니다」
예쥬
「참그럿습니다」
강남이
「실상을말ᄒᆞ면 이것으로ᄂᆞᆫ 엇더ᄒᆞᆫ희곡가라도 눈도ᄯᅳ지안이ᄒᆞᆯ줄암니다 가다가각금 련지의빗이보이기ᄂᆞᆫᄒᆞ지만은 시골풍 련지이기ᄯᅢ문에 지금이라ᄂᆞᆫ희디의사롬의게ᄂᆞᆫ 우습거리밧게되지안이ᄒᆞᆯ것이올시다 당신은지금으로브터 몃번이라도 읽ᄒᆞ보고난뒤에 크게수양을ᄒᆞ지안이ᄒᆞ면 안이될줄압니다 그러나다만긔초도 바릴물건이업습니다 그러ᄒᆞᆫ기ᄯᅢ문에 이것을잘낫ᄒᆞ니라면 의속ᄒᆞᆫ사롬의손을빌녀 젼부를곳치지오에히셔ᄂᆞᆫ」
이말을들은 예쥬ᄂᆞᆫ 젼경에서봄을닷친그녀보다 더고통을늣것다 그얼굴은홍빗갓치검푸르고 그입에ᄂᆞᆫ아모말도나오지안이ᄒᆞ얏다
강남은 짐짓란연ᄒᆞ며
「오々나ᄂᆞᆫ오날 여긔오지안이ᄒᆞ얏던들 조흘것을못처럼당신을차자와셔 그마음을위로ᄒᆞ여드리라고한것이 도로혀실망을이르키게되엿습니다」
라고ᄒᆞ고 ᄯᅩ모말도ᄒᆞ지안이ᄒᆞ다가 한참만에무슨싱각을엇은것갓치 고기를들더니
「자으 이러케합시다 너가홍인이라고ᄒᆞ고 이각본을 젼쳐그양삽시다 그리ᄒᆞ여셔 나의호숙한숭시로곳처봅시다」
예쥬는 겨우고기만 들엇스나 오직말은나오지안이ᄒᆞ엿다
강남이가 다시
「그리고보면 당신도 지금々지 인쎈 보볼이 잇지요 너가곳치기만ᄒᆞ면 당신의련저도 활용될슈가잇고 ᄯᅩ각본ᄌᆞ쳬도 흥행ᄒᆞ게될것임니다」
예쥬는 오직엇더ᄒᆞ다난 답이업섯다
강남은 ᄯᅩ말을니어
「그되신에 너가직견 빅원을 들이지요 직견빅원을 안이처녀작에다 현ᄀᆞᆷ빅원이라고하는 보수는 만흔례업난 돈은ᄂᆞ의ᄂᆞ 나는다만당신의 련지를 엄마간이라도 그러나혼마듸 쥬의마음으로 말슴한것은 너가지은것이 안이라고ᄒᆞ면 흥힝쥬(興行主)가홍힝을 안이ᄒᆞᆯ눈지 몰ᄂᆞ니 가쳣번한번은 너가지엇다고ᄒᆞ여 무듸에 올녀셔그걸파ᄒᆞ시험ᄒᆞ여봅시다」
ᄒᆞᆫ 권말을ᄒᆞ여 쉬를당ᄋᆞ붓은 강강남의 말에 오예쥬의 심혈을다ᄒᆞ여 만든각본을 ᄲᅢ앗기게될는지 ᄒᆞ회는 리일
…(四七, 고마운마음인가)…

歐戰後의 民國 (二)

大總統徐世昌氏原著 에쓰아이生(譯)

序論 經濟와 敎育 (下)

或人은云ᄒᆞ되기를大戰中에世界의人類ᄂᆞᆫ戰時의需要에驅使되야特別히其才能을發揮ᄒᆞ얏ᄂᆞ되此等의刺激力은決코戰時中에만僅存ᄒᆞᆷ이안이라平和克復後에도반다시繼續發揮ᄒᆞ야其結果ᄂᆞᆫ반다시全世界將來의經濟發展을助長ᄒᆞᆷ이無疑ᄒᆞ다ᄒᆞ고ᄯᅩ云ᄒᆞᄂᆞᆫ者ㅣ有ᄒᆞ되今回의戰役은血과肉으로써相搏ᄒᆞ고兵及伍으로써相較ᄒᆞ얏슬ᄲᅮᆫ아니라實로食品原料의全富源으로써相競ᄒᆞᆫ者오獨逸의敗因도亦此에在ᄒᆞ다世上ᄂᆞᆫ此經驗을得ᄒᆞ야國力自給의說이日盛ᄒᆞ도다云ᄒᆞ니國力自給이라ᄒᆞᆷ은一國의農産物製造原料와主要工業이皆自給ᄒᆞ고有餘ᄒᆞ야一朝有事ᄒᆞᆫ日에他國으로브터挾持되지안임을謂ᄒᆞᆷ이라故로戰後各國은(一)其安富狀態의恢復(二)其特別才能의發揮(三)國力自給의計劃을欲ᄒᆞ되其勢의所趨에己코저ᄒᆞ야도已키不能ᄒᆞᆷ파如ᄒᆞ다々만是에止치안코科學全盛의時代에當ᄒᆞ야經濟의發展與否ᄂᆞᆫ全然科學의應用如何에在ᄒᆞᆫ즉各國의戰後經營은一面經濟의發展을力圖ᄒᆞᆷ과共히他面으로ᄯᅩ敎育의改善을謀ᄒᆞᄂᆞᆫ中이라獨逸人은今回의戰役에外交에敗ᄒᆞ고經濟에敗ᄒᆞ얏슴을知ᄒᆞ고「와이말」國會에向ᄒᆞ야中學의課程에外交史經濟學을添加ᄒᆞᆷ을提議ᄒᆞ고更히化學工業化學等에關ᄒᆞ야獨逸은世界中獨特의長이有ᄒᆞᆷ으로써大學의學術獨立을主張ᄒᆞ고聯合國學生의入學을許치안키로ᄒᆞ얏스며又聯合方面의倫敎學會ᄂᆞᆫ萬國學會設置를提議ᄒᆞ야既히倫敎及巴里에서開會ᄒᆞ고本年도繼續ᄒᆞ야『白라人셀』에서開會ᄒᆞ야普히聯合國及中立國各學士院의代表者를集ᄒᆞᆷ코저ᄒᆞ다先哲孔子가有言ᄒᆞ되庶ᄒᆞ거든何를加ᄒᆞ리오富ㅣ오旣히富ᄒᆞ거든何를加ᄒᆞ리오敎以一라ᄒᆞ고管子도衣食이足ᄒᆞᆫ後禮節을知ᄒᆞᆫ다ᄒᆞ고倉廩이實ᄒᆞᆫ後의意가有ᄒᆞ야今日에至ᄒᆞ야ᄂᆞᆫ富와敎(經濟와敎育)의前後를비ᄒᆞᆯ것이안이라敎ᄒᆞ면서富ᄒᆞ지오富ᄒᆞ면서敎ᄒᆞᆷ을與ᄒᆞ지니實로吏리도可離키不能ᄒᆞ도다此外各國의敎育改善의方法이不一ᄒᆞ나大槪는皆大戰試驗의結果에因ᄒᆞ야各國의民性民力의短處를發見ᄒᆞ고敎育의力을藉ᄒᆞ야其偏重ᄒᆞᆫ바를補ᄒᆞ고저ᄒᆞᆷ이니例컨ᄃᆡ佛人은自由를尙ᄒᆞ고個性이最히發達ᄒᆞ얏스나一日獨兵과對壘ᄒᆞᆷ에個人의斥候動作에셔ᄂᆞᆫ獨逸보다務ᄒᆞ나部隊의戰闘에至ᄒᆞ야ᄂᆞᆫ獨逸보다劣ᄒᆞᆷ으로써佛國의某敎育家ᄂᆞᆫ深히此를憾ᄒᆞ야一論을著ᄒᆞ되「敎育의目的은個人에在ᄒᆞᆫ것인가抑又社會와國家에在ᄒᆞᆫ것인가若個人에在ᄒᆞ다ᄒᆞ면宜히個性의發達을助長ᄒᆞᆯ것이나如斯則一面共同組織에缺陷이有ᄒᆞ고若社會와國家에在ᄒᆞ다ᄒᆞ면宜히共同性의養成을獎勵ᄒᆞᆯ것이나如斯則一面個性의發達을阻止ᄒᆞᆯ지라然이나今에大戰의敎訓을觀ᄒᆞ건ᄃᆡ予ᄂᆞᆫ敢히今後國家의生存은반다시全國民이同時에此兩面의資格을具備ᄒᆞᆫ後에야비로소可ᄒᆞ다고斷言코저ᄒᆞ노라故로今後敎育家의任務ᄂᆞᆫ能히國民으로ᄒᆞ야곰內包的으로ᄂᆞᆫ個性을發達케ᄒᆞ고同時에外延的으로ᄂᆞᆫ社會國家의共同性을發達케ᄒᆞᄂᆞᆫ一種의方法을發見ᄒᆞᆷ에在ᄒᆞᆫ것이라」ᄒᆞ고述ᄒᆞ얏ᄂᆞᆫᄃᆡ佛國敎育界의多士ᄂᆞᆫ贊同을得ᄒᆞ고近者에聞ᄒᆞᆫ바를依ᄒᆞᆫ즉旣히學校管理法敎授法에此趣旨를參酌ᄒᆞ야漸次改正中이라ᄒᆞ고又米國과如ᄒᆞᆷ은夙히平和로써旗幟를立ᄒᆞ고軍國主義에反對ᄒᆞᆷ이殆히激烈ᄒᆞ야從來에專心으로實業의開發과敎育의普及에從事ᄒᆞ야民智가日進ᄒᆞ고國力이日厚ᄒᆞ되缺點은다만軍事訓練뿐이라今回歐戰에參加ᄒᆞ기爲ᄒᆞ야七萬餘人의備軍을擴張ᄒᆞ야三百六十七萬人에達케ᄒᆞ얏ᄂᆞᆫᄃᆡ米國은原料及技術에셔다能히世界에對ᄒᆞ야獨立ᄒᆞ고兵器軍需品에就ᄒᆞ야ᄂᆞᆫ何等困難을感치안이ᄒᆞ얏스나實地로作戰ᄒᆞᆫ結果指揮上動作上에各種不滿의點이有ᄒᆞ얏다故로停戰後即千九百十九年一月三十一日에米政府ᄂᆞᆫ上院에對ᄒᆞ야一議案을提出ᄒᆞ되全國十九歲以上二十六歲々지의靑年에對ᄒᆞ야軍事敎育을强制實施ᄒᆞ기로唱道ᄒᆞ고七月下旬에此를通過ᄒᆞ얏다夫侵略政策軍國主義ᄂᆞᆫ旣히世界의鄙棄ᄒᆞᆫ바이라顧치안ᄂᆞᆫ바인즉極端의軍國民敎育은決코採用치못ᄒᆞᆯ것이라ᄒᆞᆯ지라도國民相互間에荷히個性을發揮ᄒᆞᆷ에過度ᄒᆞ고互助合作의美德이無ᄒᆞ면整齊嚴肅의規律을加ᄒᆞᆷ이亦妥當ᄒᆞᆫ計ㅣ아닐지니各其情勢에依ᄒᆞ야其偏을補ᄒᆞᆷ이是亦戰後에應有ᄒᆞᆫ改革이오且各其所偏을補ᄒᆞᆷ은他日大同에至ᄒᆞᄂᆞᆫ基인즉吾人은樂ᄒᆞ야其後를觀코저ᄒᆞᄂᆞᆫ者ㅣ라吾人은平素에經濟提携敎育從同을主張ᄒᆞ노니今에敎育從同의兆가有ᄒᆞ다ᄒᆞᆯ지라도經濟方面에우즉提携의術이乏ᄒᆞᆷ을觀ᄒᆞᆫ즉戰後의一大遺憾이라謂치안이치못ᄒᆞᆯ지라大戰의結果世界ᄂᆞᆫ반다시自此로一新紀元을劃ᄒᆞ야一切의政治、經濟、宗敎、思想、學術制度의各方面이擧皆舊觀을改ᄒᆞᆯ지라吾人은皆世界潮流에迎合ᄒᆞ야適當치안코저ᄒᆞ지만은就中經濟와敎育의二項은尤히重要ᄒᆞ고顯著ᄒᆞᆫ者ㅣ라果然世界가經濟提携敎育從同에一致ᄒᆞᆷ을得ᄒᆞ면支那도亦此新機에適合ᄒᆞ야國際的一分子의義務를盡치안이치못ᄒᆞᆯ지오且世界平和를爲ᄒᆞ야準備ᄒᆞᆯ지나萬一一致키不能ᄒᆞ면支那ᄂᆞᆫ相當ᄒᆞᆫ研究를ᄒᆞ야써國際의林에自立을求치안이치못ᄒᆞᆯ것이다

啓明俱樂部規則

啓明俱樂部의內容及將來實行方針은本報에已載ᄒᆞᆫ바一般의參考에供키爲ᄒᆞ야左에其規則을揭載ᄒᆞ노라

第一條 本俱樂部ᄂᆞᆫ啓明俱樂部라稱ᄒᆞᆷ
第二條 本俱樂部ᄂᆞᆫ朝鮮의文化를增進케ᄒᆞᆷ에貢獻ᄒᆞ며俱樂部員間의親愛를圖ᄒᆞᆷ으로써目的으로ᄒᆞᆷ
第三條 前項의目的을達ᄒᆞ기爲ᄒᆞ야左記事項을行ᄒᆞᆷ
一 言文、禮儀、衣食住其他日常行事에改善方法을研究實行ᄒᆞᄂᆞᆫ事
一 雜誌其他必要ᄒᆞᆫ書籍을刊行ᄒᆞᄂᆞᆫ事
一 新聞雜誌其他書籍을備置ᄒᆞ야縱覽에供ᄒᆞᄂᆞᆫ事
一 隨時로講演을行ᄒᆞᄂᆞᆫ事
一 高尙活潑ᄒᆞᆫ遊戲를行ᄒᆞᄂᆞᆫ事
第四條 本俱樂部員은滿二十歲以上品行端正ᄒᆞᆫ者로써組織ᄒᆞᆷ
第五條 本俱樂部에加入ᄒᆞᆷ에ᄂᆞᆫ俱樂部員二人의推薦에依ᄒᆞ야評議員會의承認을經ᄒᆞᆷ을要ᄒᆞᆷ
第六條 俱樂部員이脫退코자ᄒᆞᄂᆞᆫ時ᄂᆞᆫ脫退書를提出ᄒᆞᆷ이可ᄒᆞᆷ
第七條 本俱樂部로부터脫退ᄒᆞᆫ者ᄂᆞᆫ本俱樂部의財産에對ᄒᆞ야何等權利가無ᄒᆞᆷ
第八條 本俱樂部에左의任員을置ᄒᆞᆷ
一 理事 七人
一 評議員 十五人
一 幹事 若干人
第九條 理事ᄂᆞᆫ互選에依ᄒᆞ야其中一人을總務理事로選定ᄒᆞᆷ
第十條 理事及評議員은定期總會에셔連記、無記名投票로써選擧ᄒᆞᆷ
選擧ᄂᆞᆫ得票最高點者로부터得票數를從ᄒᆞ야各其定員에達ᄒᆞ기々지當選者로ᄒᆞᆷ
當選最終點者가數人이되야被選員數에超過되ᄂᆞᆫ時ᄂᆞᆫ決選投票를行ᄒᆞᆷ
決選投票의結果得票同數되ᄂᆞᆫ時ᄂᆞᆫ抽籤으로써定ᄒᆞᆷ
總會出席員의四分의三以上이同意가有ᄒᆞᆫ時ᄂᆞᆫ前四項의選擧方法을變更ᄒᆞᆷ을得ᄒᆞᆷ
第十一條 理事及評議員의任期ᄂᆞᆫ一個年으로ᄒᆞᆷ
第十二條 前條의任員이生ᄒᆞᆫ時ᄂᆞᆫ臨時總會에셔補缺選擧를行ᄒᆞᆷ
前項에依ᄒᆞ야選擧된任員의任期ᄂᆞᆫ前任者의殘期로써ᄒᆞᆷ
第十三條 理事ᄂᆞᆫ本俱樂部의一般事務를處理ᄒᆞᆷ
理事ᄂᆞᆫ理事會를組織ᄒᆞ야重要事務를議決ᄒᆞᆷ
理事會의決議ᄂᆞᆫ理事總數의過半數의同意를要ᄒᆞᆷ
理事會ᄂᆞᆫ決議로써各理事의分掌事務를定ᄒᆞᆷ을得ᄒᆞᆷ
總務理事ᄂᆞᆫ他理事의分掌에屬ᄒᆞᆫ事務處理를監督ᄒᆞ며且本俱樂部를代表ᄒᆞᆷ
總務理事가事務를執行ᄒᆞᆷ에障碍가有ᄒᆞᆫ時ᄂᆞᆫ理事會에셔理事의一人을選定ᄒᆞ야其事務를代理케ᄒᆞᆷ
第十四條 評議員은評議員會를組織ᄒᆞᆷ
評議員會에議長을置ᄒᆞᆷ
議長은評議員이互選ᄒᆞᆷ
第十五條 評議員會議長이事務를執行ᄒᆞᆷ에障碍가有ᄒᆞᆫ時ᄂᆞᆫ年長者인評議員이其事務를代理ᄒᆞᆷ
第十六條 評議員會에셔ᄂᆞᆫ左記事項을議ᄒᆞᆷ
一 本俱樂部의風紀及俱樂部員의品行에關ᄒᆞᆫ事項
一 本俱樂部의收支及俱樂部員의費用負擔에關ᄒᆞᆫ事項
一 總會의決議에依ᄒᆞ야委任된事項
一 總務理事의請求가有ᄒᆞᆫ事項
一 評議員會에셔必要로認ᄒᆞᄂᆞᆫ事項
第十七條 幹事ᄂᆞᆫ本俱樂部의一般事務의執行에從事ᄒᆞᆷ
幹事數人이有ᄒᆞᆫ時ᄂᆞᆫ理事會에셔其分掌事務를定ᄒᆞᆷ을得ᄒᆞᆷ
第十八條 評議員會ᄂᆞᆫ俱樂部員이本俱樂部의名譽를毁損ᄒᆞᄂᆞᆫ行動이有ᄒᆞᆷ으로認ᄒᆞᄂᆞᆫ時ᄂᆞᆫ俱樂部員을除名ᄒᆞᄂᆞᆫ決議를行ᄒᆞᆷ을得ᄒᆞᆷ
前項의境遇에ᄂᆞᆫ該俱樂部員은評議員會에出席ᄒᆞ야辨明ᄒᆞᆷ을得ᄒᆞᆷ
第六條의規定은除名된者에게此를適用ᄒᆞᆷ
第十九條 評議員會ᄂᆞᆫ議長의意見又ᄂᆞᆫ評議員三人以上總務理事或은俱樂部員七人以上의請求에依ᄒᆞ야議長이此를召集ᄒᆞᆷ
議長이前項의請求를受ᄒᆞᆫ日로부터七日以內에召集의手續을不爲ᄒᆞᄂᆞᆫ時ᄂᆞᆫ請求者ᄂᆞᆫ스사로召集ᄒᆞᆷ을得ᄒᆞᆷ
第二十條 評議員會ᄂᆞᆫ評議員三分의一以上이出席ᄒᆞᆷ이아니면開會ᄒᆞᆷ을不得ᄒᆞᆷ
第二十一條 評議員會의決議ᄂᆞᆫ多數로써決ᄒᆞᆷ可否同數되ᄂᆞᆫᄯᅢᄂᆞᆫ議長이此를決定ᄒᆞᆷ
第二十二條 定期總會ᄂᆞᆫ每年一月及七月에總務理事가此를召集ᄒᆞᆷ
第二十三條 總務理事ᄂᆞᆫ總會의議長이되야議場을整理ᄒᆞᆷ
第二十四條 理事ᄂᆞᆫ定期總會에셔會計事務에關ᄒᆞ야收支決算을報告ᄒᆞ고其承認을求ᄒᆞᆷ이可ᄒᆞᆷ
第二十五條 總會에셔ᄂᆞᆫ左記事項을議決ᄒᆞᆷ
一 任員의選擧
一 規則의改正
一 評議員會의決議에依ᄒᆞ야移附된事項
一 評議員會의決議에對ᄒᆞ야異議提出이有ᄒᆞᆫ事項
一 總會에셔必要로認ᄒᆞᄂᆞᆫ事項
第二十六條 臨時總會ᄂᆞᆫ總務理事의意見又ᄂᆞᆫ評議員會或은俱樂部員十五人以上의請求에依ᄒᆞ야總務理事가此를召集ᄒᆞᆷ
總務理事가前項의請求를受ᄒᆞᆫ日로부터十日以內에召集의手續을不爲ᄒᆞᄂᆞᆫ時ᄂᆞᆫ請求者ᄂᆞᆫ스사로此를召集ᄒᆞᆷ을得ᄒᆞᆷ
第二十七條 總會ᄂᆞᆫ俱樂部員五分의一以上이出席ᄒᆞᆷ이아니면開會ᄒᆞᆷ을不得ᄒᆞᆷ但部員이二百五十人에超過되ᄂᆞᆫ時ᄂᆞᆫ五十人의出席으로써定ᄒᆞᆷ
第二十八條 第二十一條의規定은總會에此를準用ᄒᆞᆷ
第二十九條 本俱樂部에要ᄒᆞᄂᆞᆫ經費ᄂᆞᆫ俱樂部員이此를負擔ᄒᆞᆷ
第三十條 俱樂部員은評議員會에셔定ᄒᆞᆫ俱樂部費用을納付ᄒᆞᆷ이可ᄒᆞᆷ
第三十一條 俱樂部員이五個月分以上의俱樂部費用을滯納ᄒᆞᆫ者ᄂᆞᆫ評議員會ᄂᆞᆫ該俱樂部員을脫退ᄒᆞᆫ者로看做ᄒᆞᄂᆞᆫ決議를ᄒᆞᆷ을得ᄒᆞᆷ

附則

本規則을改正ᄒᆞᆷ에ᄂᆞᆫ總會出席員四分之三以上의同意가有ᄒᆞᆷ을要ᄒᆞᆷ

社告

今般平壤支局變更에對ᄒᆞ야左記와如히任員을撰定ᄒᆞ얏사오니讀者諸位ᄂᆞᆫ照亮ᄒᆞ시옵

支局長 朴泰成
總務 丁東奎
記者 金基演

朝鮮日報社

廣告

理髮器具

價額
兩手機 特號 四圓五十錢 一號 四圓 二號 三圓五十錢 三號 三圓
面刀 特號 二圓 一號 一圓六十錢 二號 一圓二十錢
其他各種理髮器具無漏完備
但地方注文은半額의先金을要홈
京城樂園洞一七三番地
普榮商會

元陽强壯 補陽丸
(定價) 一個月分 一劑 八圓 十五日分 半劑 四圓五十錢
凡人에第一元陽腎氣不足은氣虛、神經衰弱、房事過度、病後諸症으로起生ᄒᆞᄂᆞᆫ것이오니元陽强壯補腎益氣코저ᄒᆞ시면速히此補陽丸을服用ᄒᆞ시오 此補陽丸은元陽腎氣不足에經驗專門特効제라此効力을勿慮試用ᄒᆞ야보시면服藥一週內에偉大ᄒᆞᆫ効能의責任을保證ᄒᆞᆷ
(主治効能) ◇元陽不足 ◇腎氣不足 ◇陽萎不起 ◇腎虛腰痛 ◇神經衰弱 ◇氣虛血枯 ◇陰虛火動 ◇遺精多夢 ◇房事困難 ◇筋肉衰弱
京城府楠南洞七十番地
宇濟堂藥房 主 張滄
振替京城七六六九番

二十世紀最新式 流行洋靴專門商
拜啓歲暮在邇에顧客諸賢의益々淸康ᄒᆞ심을伏祝ᄒᆞ오며弊店이開業多年에業務가日益進就ᄒᆞᆷ은實로顧客諸位의厚顧之恩을입은바이오니銘心不忘ᄒᆞ겟사오며如此厚恩之恩을報答ᄒᆞ랴면如何ᄒᆞᆫ方法이잇슬지晝夜深思ᄒᆞ온바此에別無方法이옵고但方今財界恐慌으로物品이粗惡ᄒᆞ고價格이低廉ᄒᆞᆫ것이許多ᄒᆞ나弊店은特히原料를選擇ᄒᆞ와前要顧諸位의信用을博得코져品質을堅固ᄒᆞ게ᄒᆞ와實로靑年洋靴됨을表示코자價格은特別廉價로諸位의需用에供ᄒᆞ오니江湖紳士諸位시여倍前愛顧ᄒᆞ심을伏望ᄒᆞᆷ
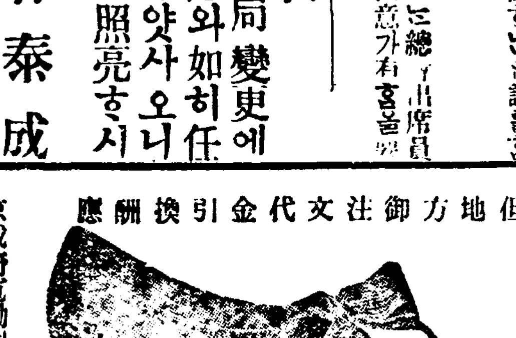
但地方御注文代金引換酬應
京城府寬勳洞一三○番地
昌興洋靴店 主 李昌□
振替京城

朝鮮洋靴界에ᄂᆞᆫ元祖
朝鮮京城鍾路
韓興洋靴店

本人이洋靴界에從事ᄒᆞᆫ지二十餘星霜에今日々지營業이漸進光昌하여짐은江湖僉位의愛顧ᄒᆞ심이로소이다 戰雲이滿天不撤ᄒᆞ야物品輸出이甚難ᄒᆞ옵기로其間地方에廣告를多數히ᄒᆞ와地方에서注文ᄒᆞ시ᄂᆞᆫ諸位게便利를圖치못ᄒᆞᆫ것은우어라말할슈업ᄉᆞ이다 世界平和를告ᄒᆞᆫ後第二年에新春을迎ᄒᆞ와物品에輸出이至極히便利ᄒᆞ옵고物品의價格도亦爲低落ᄒᆞ얏삽기로原産地로原料를多數直輸入하와前日과갓치薄利多賣를爲主하와本店을前日브터사랑ᄒᆞ시든諸位께大々的廉價로酬應ᄒᆞ겟ᄉᆞ오니益々愛顧ᄒᆞ심을望ᄒᆞᄂᆞ이다

◆定價表◆
福壽短靴 自拾貳圓 至十四圓
福壽編上靴 自拾四圓 至拾六圓
기ᄉᆞ도短靴 自拾五圓 至拾八圓
기ᄉᆞ도編上靴 自拾八圓 至廿壹圓
但半深靴(고무靴變形靴)代價ᄂᆞᆫ短靴、額보다壹圓式增홈
各種各色縫滴靴도無漏完備ᄒᆞ옵니다◆洋靴價格은時價를失ᄒᆞ야酬應ᄒᆞ옵니다

歲次辛酉年節候表

正月大	月建庚寅 朔日壬寅	十二日未初一刻	雨水	廿七日午初三刻	驚蟄
二月小	月建辛卯 朔日壬申	十二日午正三刻	春分	廿七日酉初初刻	淸明
三月大	月建壬辰 朔日辛丑	十四日子正二刻	穀雨	廿九日午初初刻	立夏
四月小	月建癸巳 朔日辛未	十五日子正一刻	小滿		
五月小	月建甲午 朔日庚子	初一日申初一刻	芒種	十七日辰正二刻	夏至
六月大	月建乙未 朔日己巳	初四日丑正初刻	小暑	十九日戌初二刻	大暑
七月小	月建丙申 朔日己亥	初五日午初二刻	立秋	廿一日丑正一刻	處暑
八月小	月建丁酉 朔日戊辰	初七日未正初刻	白露	廿二日子初一刻	秋分
九月大	月建戊戌 朔日丁酉	初九日卯初初刻	寒露	廿四日辰正初刻	霜降
十月小	月建己亥 朔日丁卯	初九日辰初三刻	立冬	廿四日卯初初刻	小雪
至月大	月建庚子 朔日丙申	初十日子正初刻	大雪	廿四日酉正初刻	冬至
臘月大	月建辛丑 朔日丙寅	初九日午初一刻	小寒	廿四日寅正三刻	大寒

凡三百五十四日

太歲在辛酉 十日得辛 三龍治水
午大將軍 亥喪門 三殺東 金神六
寒食 二月二十八日
初伏 六月十二日
中伏 六月二十二日
末伏 七月十二日
臘享 十二月十八日
土王 春三月初十日 夏六月十六日 秋九月廿一日 冬十二月廿日
月蝕 陰九月十七日望月 食分九分四厘 初虧午前六時十四分 月入上同四十一分
天火日 正·五·九月子日 二·六·十月卯日 三·七·十一月午日 四·八·十二月酉日
庚申日 正月十九日 三月二十日 五月二十一日 七月二十二日 九月二十四日 十一月廿五日
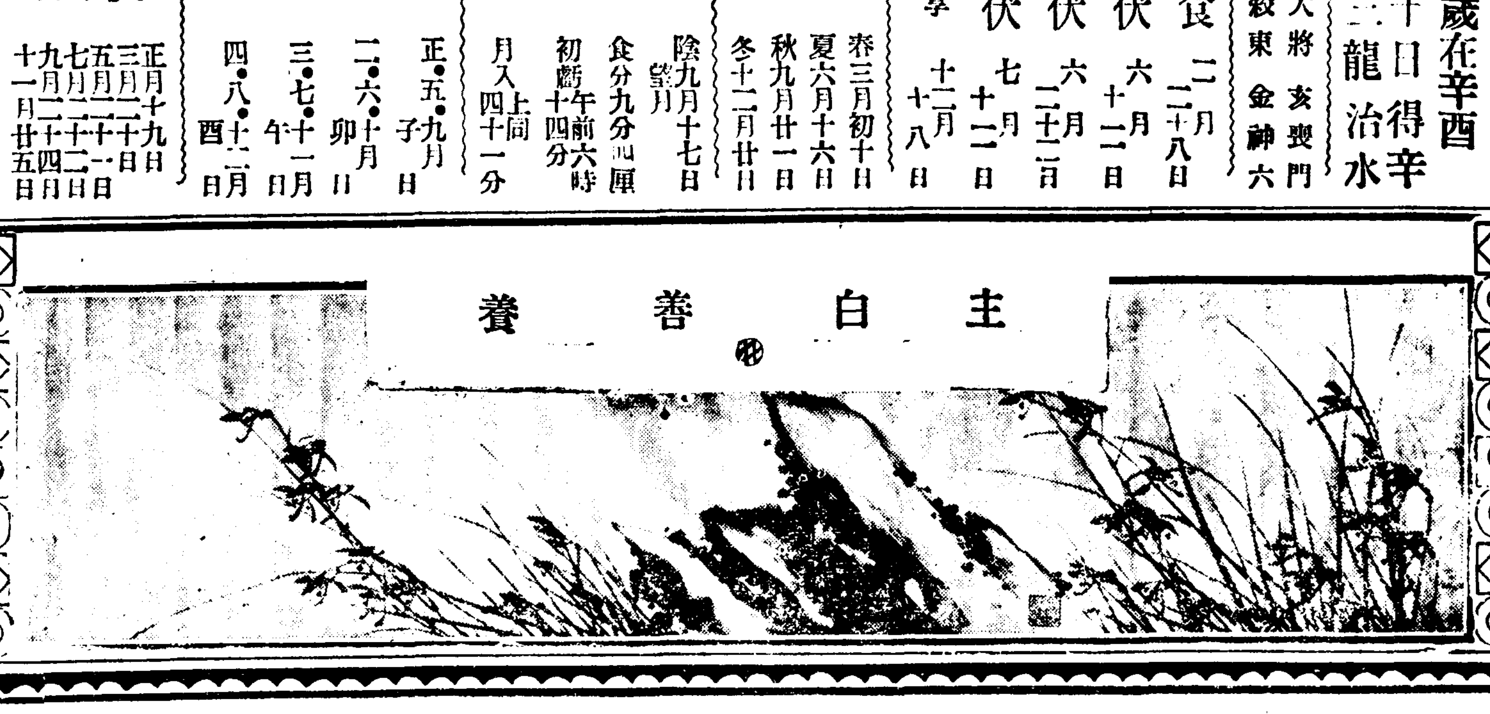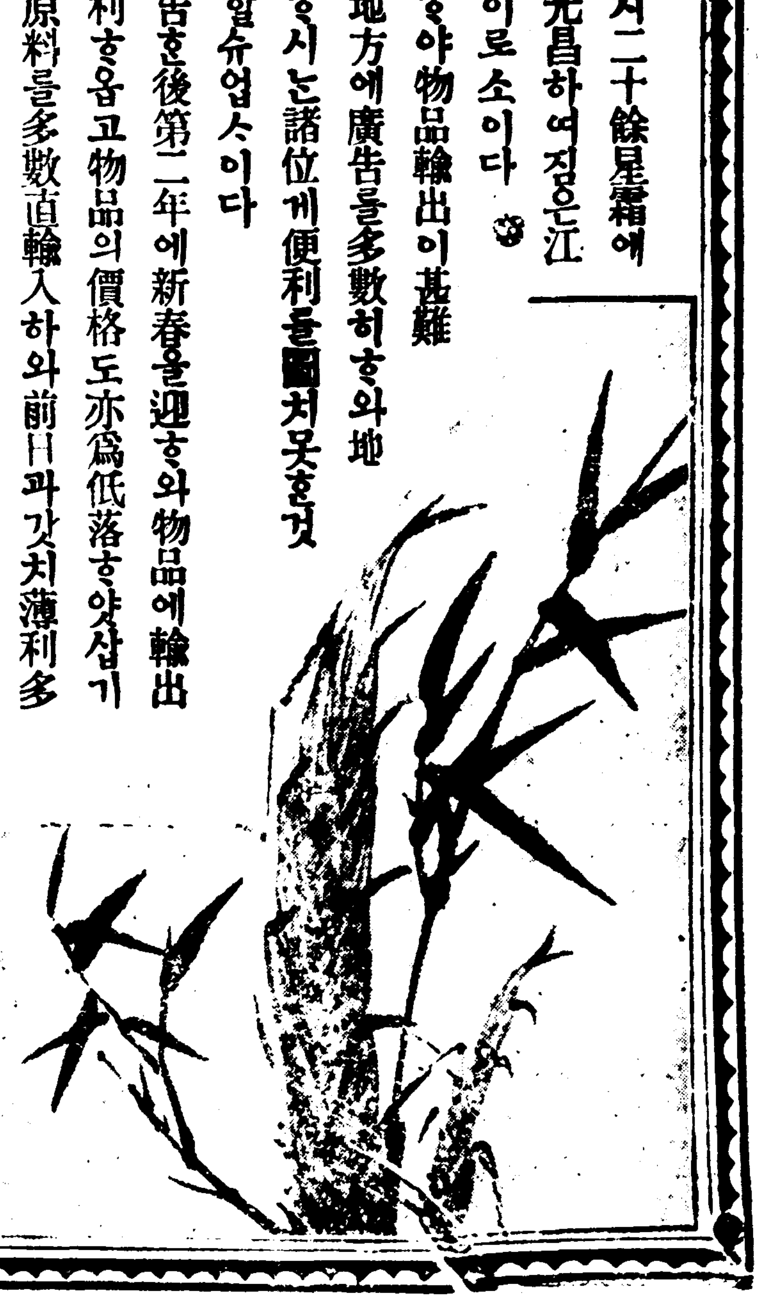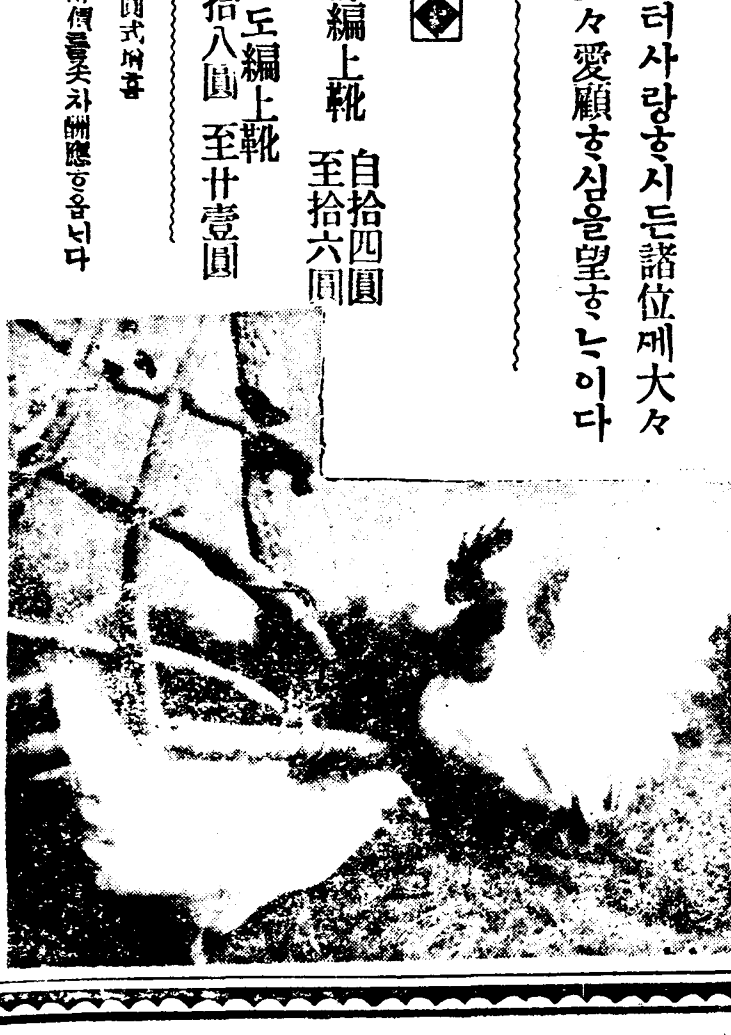
主白善養